



**MINISTERIO DE  
DESARROLLO PRODUCTIVO,  
RURAL Y AGUA**



**EMAGUA**

Entidad Ejecutora de Medio Ambiente y Agua

**ENTIDAD EJECUTORA DE MEDIO AMBIENTE Y AGUA**

**EMAGUA**

**AUDIENCIA PÚBLICA DE RENDICIÓN DE CUENTAS FINAL 2025**





# 1. ANTECEDENTES INSTITUCIONALES

# Mandato Legal Decreto Supremo Nro. 0163 del 10 de junio del 2009

## ART. 2 CREACIÓN Y FINALIDAD

Se crea EMAGUA bajo tuición del antiguo MMAyA con la finalidad de ejecutar programas y proyectos de inversión para el desarrollo.

## ART. 3 NATURALEZA INSTITUCIONAL

EMAGUA es una entidad de derecho público, con personalidad jurídica y patrimonio propio, autonomía de gestión administrativa, económico-financiera, legal y técnica, de duración indefinida.

Entre sus competencias principales, establecidas destacan:

- a) **Ejecución de Proyectos:** Implementar programas de infraestructura en agua potable, saneamiento, riego y medio ambiente.
- b) **Gestión y Monitoreo:** Realizar el seguimiento, evaluación y monitoreo de los proyectos de inversión a su cargo.
- c) **Administración de Recursos:** Gestionar recursos económicos y financieros para la ejecución técnica y legal de obras, bajo normativas nacionales.
- d) **Coordinación:** Promover convenios de co-financiamiento con entidades públicas y privadas, trabajando de manera articulada con el MMAyA



# ESTRUCTURA ORGANIZACIONAL DE EMAGUA

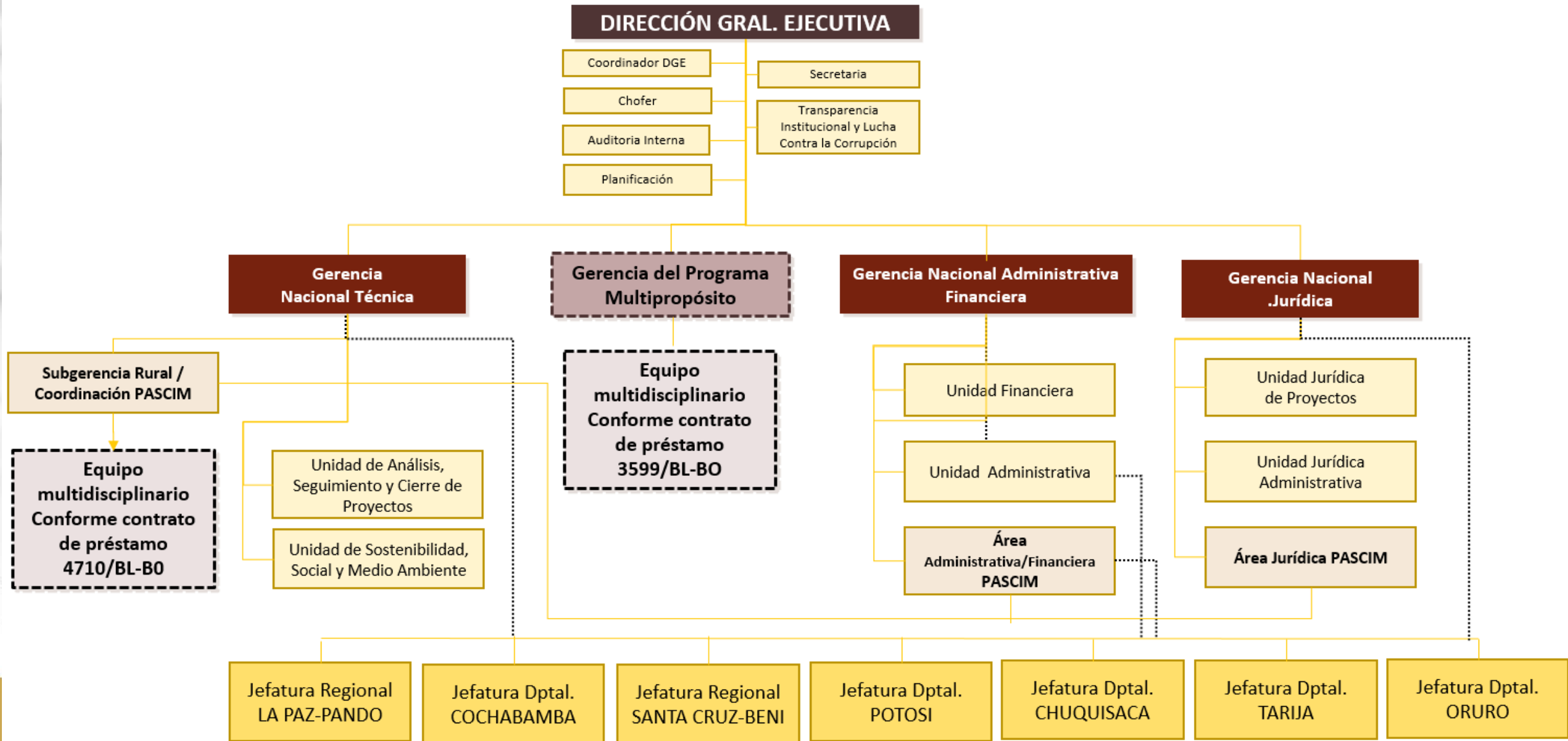



## 2. ENFOQUE POLÍTICO

## PILARES ÉTICOS QUE ORIENTAN EL PENSAMIENTO, LA ACCIÓN Y EL COMPORTAMIENTO DEL PERSONAL Y SUS EJECUTIVOS.

- **Transparencia:** Compromiso institucional de actuar con honestidad, efectividad y eficiencia, respondiendo a las expectativas de los entes gubernamentales, organizaciones sociales y la cooperación internacional.
- **Compromiso:** Es la voluntad consciente y efectiva de las y los servidores públicos de EMAGUA para orientar su desempeño personal y laboral hacia el logro de la misión y visión institucional.
- **Complementariedad:** En EMAGUA, este principio guía el cumplimiento de objetivos en estrecha armonía con los sistemas de vida de la Madre Tierra, fomentando la cooperación entre actores sociales, políticos e institucionales, y fortaleciendo el trabajo colaborativo y solidario entre el personal de la entidad.
- **Excelencia:** Compromiso individual y colectivo orientado al aprendizaje continuo y a la optimización de los procesos institucionales.
- **Responsabilidad:** Compromiso para desempeñar las funciones asignadas con oportunidad, eficacia y rigor técnico.
- **Resultados:** Orientación de la gestión institucional hacia el logro de metas que generen un impacto positivo y medible en la sociedad y el medio ambiente.

# MISIÓN, VISIÓN - EMAGUA



## MISIÓN

Ejecutar Programas y Proyectos de inversión para el desarrollo en el marco de la Constitución Política del Estado, el Plan Nacional de Desarrollo, los pilares Sectoriales, Departamentales, Municipales o Locales, para contribuir al Vivir Bien de la población».



## VISIÓN

EMAGUA es una institución líder en la ejecución de programas y proyectos de: agua potable, saneamiento básico, riego, manejo integral de cuencas, gestión integral de recursos hídricos, medio ambiente y cambio climático basado en un modelo de gestión por resultados, participativos, sustentable y transparente, eficaz , eficiente y con rigor técnico.



### 3. EMAGUA Y PLAN ESTRATÉGICO INSTITUCIONAL

# PLAN ESTRATÉGICO INSTITUCIONAL 2021 – 2025 APROBADO

CONTAMOS CON UN PLAN ESTRATÉGICO INSTITUCIONAL  
2021 – 2025 APROBADO

**El Plan Estratégico  
Institucional  
(PEI)**



Es un instrumento de gestión institucional

Define el horizonte político institucional

Establece los Objetivos Estratégicos Institucionales

Determina las Estrategias, productos, indicadores, presupuesto y responsabilidades

Permitirá contribuir directamente a la implementación del PDES 2021-2025 y el PSDI

# PLAN ESTRATÉGICO INSTITUCIONAL 2021 – 2025



## OBJETIVO ESTRATÉGICO OPERATIVO (SUSTANTIVOS) - OEOP:

“Ejecutar los procesos de gestión, revisión, ejecución, seguimiento y cierre de programas y proyectos de inversión pública del sector, eficaz y eficientemente para aportar a la Reconstrucción de la Economía para Vivir Bien, hacia la Industrialización con Sustitución de Importaciones del Estado Plurinacional de Bolivia hasta el 2025”.



## OBJETIVO ESTRATÉGICO ORGANIZACIONAL - OEOR:

“Organizar adecuadamente la entidad para enfrentar a los nuevos desafíos y metas del quinquenio, procurando mayor eficacia, economía e institucionalidad para lograr la sostenibilidad financiera y operativa de EMAGUA”.



# ARTICULACIÓN ESTRATÉGICA: PILARES (13) Y EJES ESTRATÉGICOS (10)



PILAR 2

EJE  
ESTRATÉGICO 1

Reconstruyendo la Economía,  
Retomando la Estabilidad  
Macroeconómica y Social

PILAR 6

EJE  
ESTRATÉGICO 3

Seguridad Alimentaria con  
Soberanía, Promoción de  
Exportaciones con Valor  
Agregado y Desarrollo Turístico

PILAR 9

EJE  
ESTRATÉGICO 8

Medio Ambiente Sustentable y  
Equilibrado en Armonía con la  
Madre Tierra

PILAR 11

EJE  
ESTRATÉGICO 7

Reforma Judicial, Gestión Pública  
Digitalizada y Transparente  
Seguridad y Defensa Integral con  
Soberanía Nacional



**EMAGUA**  
Entidad Ejecutora de Medio Ambiente y Agua

**AGUA POTABLE Y ALCANTARILLADO  
SANITARIO**



**RECURSOS HÍDRICOS Y RIEGO**



**GESTIÓN DE RESÍDUOS  
SÓLIDOS - CAMBIO CLIMÁTICO**

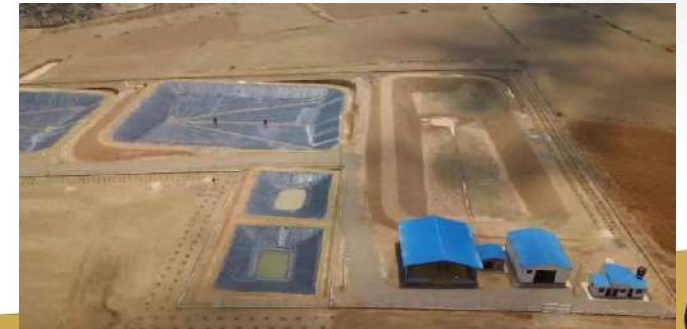



## 4. INFORME POR ÁREAS Y GERENCIAS



**MINISTERIO DE  
DESARROLLO PRODUCTIVO,  
RURAL Y AGUA**



## 4.1. AUDITORIA INTERNA



# INFORMACIÓN DE SEGUIMIENTO A LAS AUDITORIAS

DESCRIPCIÓN CONFORME A LA SOLICITUD	CANTIDAD
<b>ACTIVIDADES PROGRAMADAS</b>	
Auditorías Programas para la gestión 2025	4
Auditorías realizadas durante la gestión 2025	2
<b>ACTIVIDADES DESARROLLADAS POR TIPO DE TRABAJO ACTIVIDADES PROGRAMADAS</b>	
Auditorías No Programadas realizadas durante la gestión 2025	2
Auditorías Financieras	0
Auditorías Operacionales	1
Auditorías de Proyectos de Inversión	0
Auditorías de Cumplimiento	2
Auditorías Ambientales	0
Auditorías de Tecnologías de la Información y Comunicación	0
Auditorías de Confiabilidad	1
Otras Auditorías realizadas	11

# INFORMACIÓN DE SEGUIMIENTO A LAS AUDITORIAS

Dentro de las actividades mencionadas previamente, se emitieron tres Informes de seguimiento a la implantación de recomendaciones contenidas en los Informes de Auditoria, en este sentido, se realizó la evaluación de 12 recomendaciones, obteniendo los siguientes resultados:

Número de Observaciones	CANTIDAD
<b>Subsanadas</b>	8
<b>Sujetas a un segundo seguimiento por no cumplimiento</b>	2
<b>Recomendaciones no cumplidas</b>	2



## 4.2. GESTIÓN JURÍDICA Y LEGAL

# GERENCIA NACIONAL JURÍDICA

- Presta asesoramiento legal a la Máxima Autoridad Ejecutiva y demás componentes de la estructura organizacional de EMAGUA.
- Ejecuta las tareas jurídico administrativos correspondientes a su área organizacional, de conformidad con los reglamentos y el manual de organización y funciones.
- Coordina y supervisa la función y gestión jurídica propios de la Entidad.



GNJ

Unidad de Asuntos  
Administrativos y  
Judiciales

Unidad Jurídica de  
Proyectos

- Absuelve consultas o requerimientos de opinión jurídica
- Patrocina procesos judiciales
- Emite opinión jurídica sobre tramites administrativos al interior de la Entidad
- Elabora contratos, resoluciones, convenios y otros instrumentos de carácter jurídico.
- Atiende aspectos jurídicos relativos a la aplicación de los Sistemas de Administración y Control Gubernamental

# CANTIDAD DE PROCESOS JUDICIALES

Actualmente la Gerencia Nacional Jurídica se encuentra atendiendo los siguientes procesos judiciales:

PROCESOS JUDICIALES	CANTIDAD	TOTAL
CONTENCIOSOS	27	55
PENALES	26	
LABORAL	1	
ADMINISTRATIVOS	1	

PROCESOS JUDICIALES

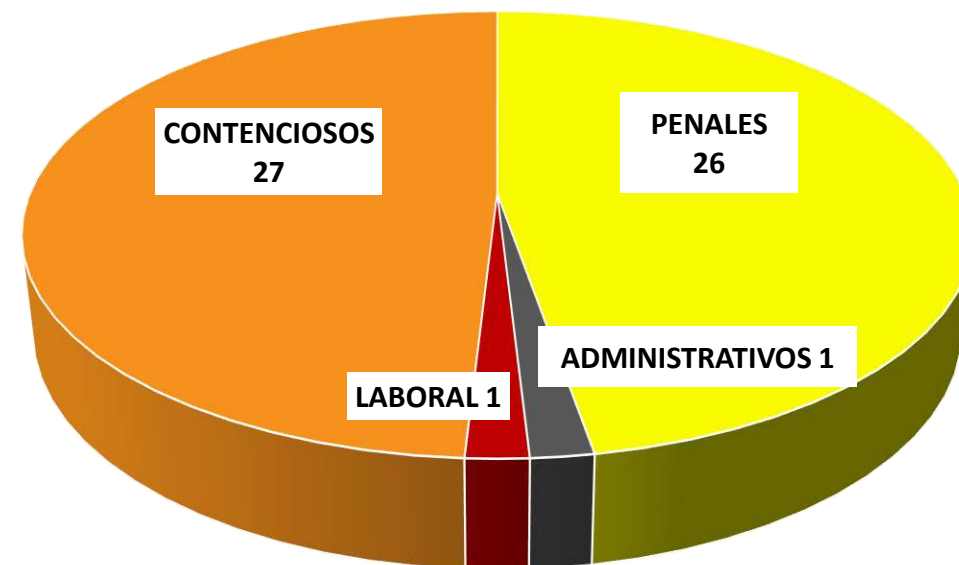

■ PENALES ■ ADMINISTRATIVOS ■ LABORAL ■ CONTENCIOSOS

# ESTADO DE LOS PROCESOS JUDICIALES VIGENTES

## PROCESOS CONTENCIOSOS

De los **27** procesos contenciosos en atención se tiene:

- 9 procesos pendientes de emitirse Sentencia
- 5 procesos pendientes de resolverse Recurso de Casación
- 8 procesos con etapa de ejecución de Sentencia
- 5 procesos concluidos en Archivo del Tribunal Supremo de Justicia

## PROCESOS PENALES

De los **26** procesos penales en atención se tiene:

- 16 procesos penales en etapa preliminar
- 1 proceso penal en etapa preparatoria
- 5 procesos penales en etapa de Juicio Oral
- 4 procesos penales en etapa de Recurso de Apelación Restringida

## PROCESO LABORAL

El **único** proceso Laboral a la fecha se encuentra en Apelación de Sentencia.

## PROCESO ADMINISTRATIVO

El **único** proceso administrativo, en el marco de la Ley N° 2341, se encuentra en Recurso Jerárquico

## ESTADO DE LOS PROCESOS SUMARIOS

Durante la gestión 2025 no se aperturaron ni se prosiguieron los procesos administrativos en contra de servidores públicos de EMAGUA, teniendo 20 procesos paralizados y sin atención.

Procesos sumarios por acciones u omisiones en el ejercicio de funciones que no relevantes	Procesos sumarios con indicios de daño económico al estado	Procesos sumarios reactivados
14	6	9

<b>SENTENCIAS FAVORABLES A LA ENTIDAD</b>	<b>MONTOS ECONÓMICO RECUPERADO A FAVOR DE LA ENTIDAD</b>	<b>SENTENCIAS EN CONTRA DE LA ENTIDAD</b>
<b>3 SENTENCIAS</b> <ul style="list-style-type: none"><li>• 2 CONTENCIOSOS</li><li>• 1 LABORAL</li></ul>	<b>Bs2.905.551,00</b>  (AMPARO CONSTITUCIONAL, ADMINISTRATIVO Y PENAL)	<b>10 SENTENCIAS</b> <ul style="list-style-type: none"><li>• 1 SE ENCUENTRA EJECUTORIADA.</li><li>• 1 SE ENCUENTRA PARA CUMPLIMIENTO.</li><li>• 8 SE ENCUENTRAN A LA ESPERA DE UNA RESOLUCIÓN FINAL.</li></ul>



## 4.3. GERENCIA NACIONAL ADMINISTRATIVA FINANCIERA



## 4.3.1. EJECUCIÓN PRESUPUESTARIA 2025

# EJECUCIÓN PRESUPUESTARIA

La ejecución presupuestaria de gastos al 31 de diciembre de 2025 que incluye importes ejecutados por EMAGUA y los programas PASCIM y MULTIPROPÓSITO, que dependen de esta entidad.

## INVERSIÓN

PRESUPUESTO VIGENTE  
Bs480.192.387,16

PRESUPUESTO PAGADO  
Bs233.540.036,70

PORCENTAJE DE EJECUCIÓN  
48,63%

## EJECUCIÓN FINANCIERA - INVERSIÓN

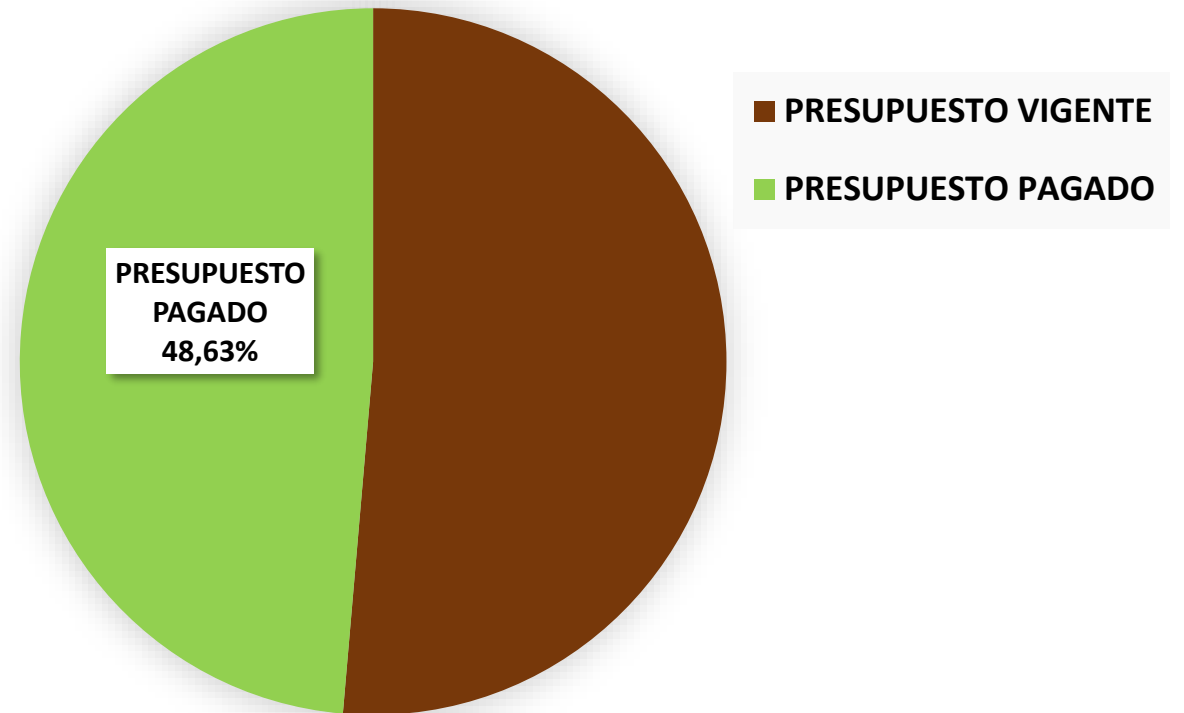

# EJECUCIÓN PRESUPUESTARIA

## GASTO ADMINISTRATIVO

PRESUPUESTO VIGENTE  
Bs25.314.244,31

PRESUPUESTO PAGADO  
Bs13.411.263,56

PORCENTAJE DE EJECUCIÓN  
52,98%

## EJECUCIÓN FINANCIERA - GASTOS ADMINISTRATIVOS

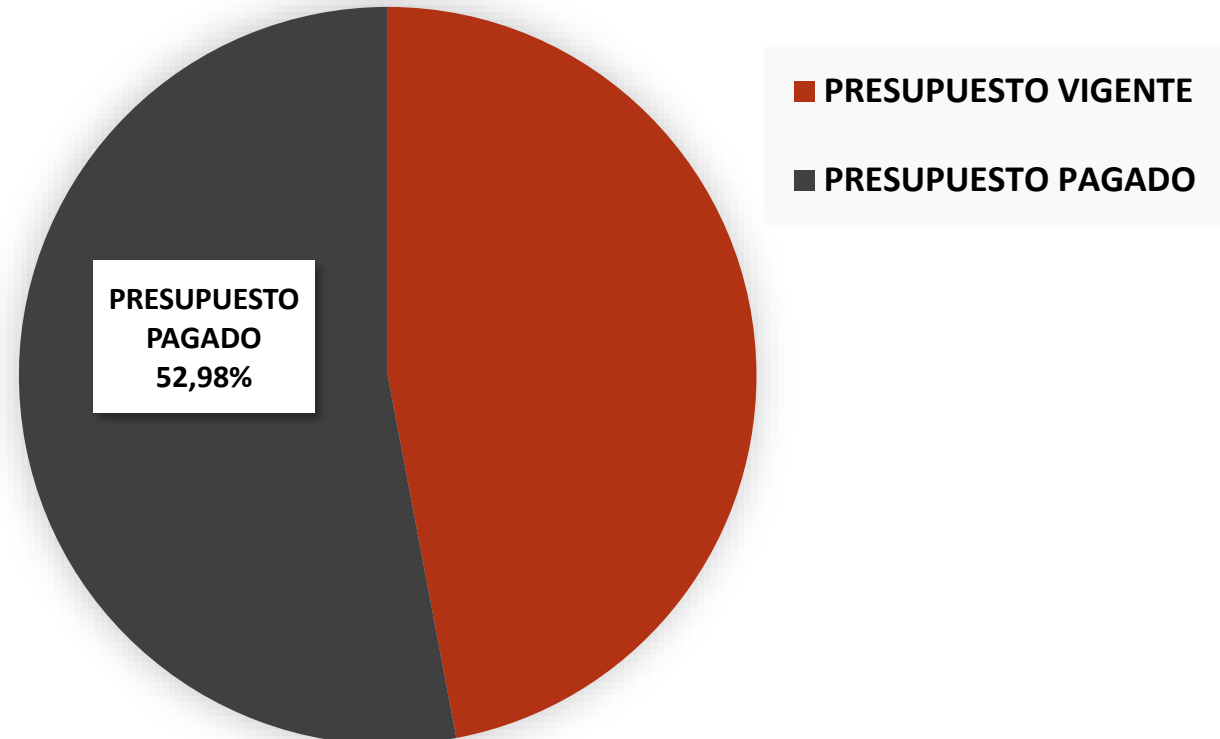

# EJECUCIÓN PRESUPUESTARIA

## INVERSIÓN Y GASTO ADMINISTRATIVO

PRESUPUESTO VIGENTE

Bs505.506.631,47

PRESUPUESTO PAGADO

Bs246.951.300.26

PORCENTAJE DE EJECUCIÓN

48,85%

## EJECUCIÓN FINANCIERA - TOTAL GENERAL

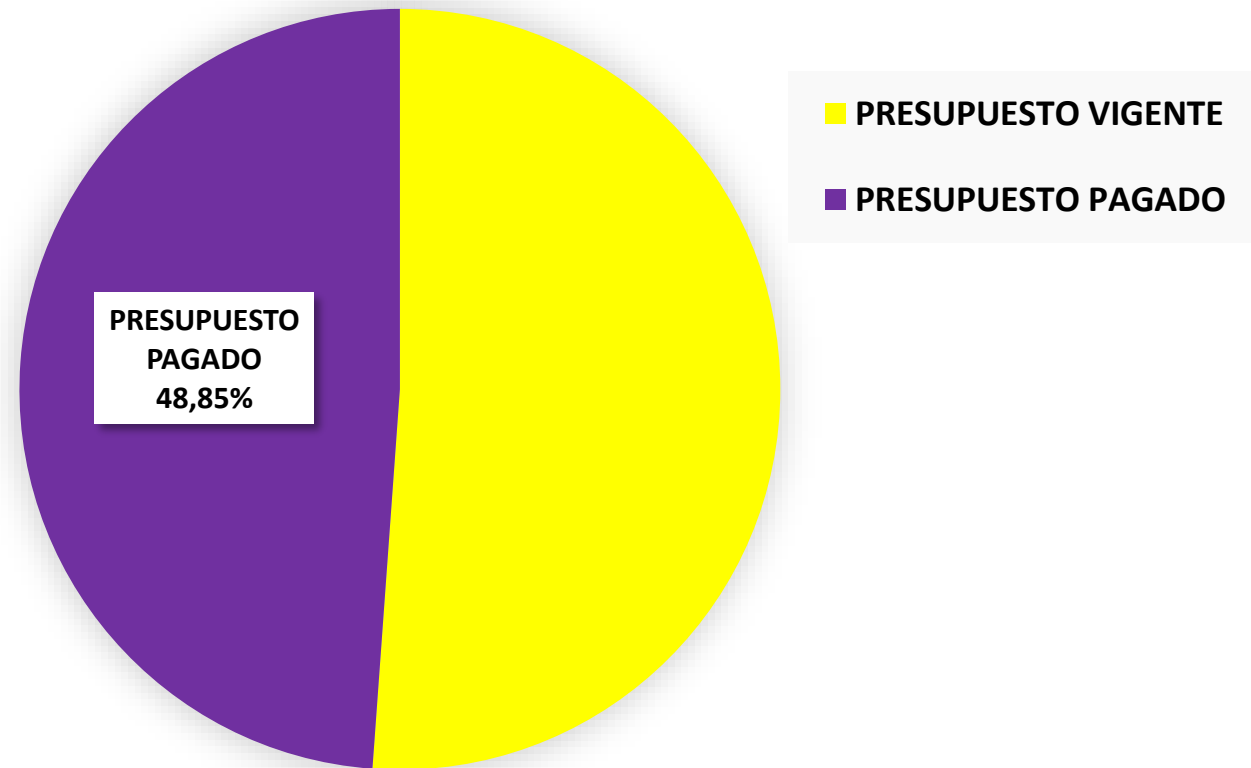

# INFORMACIÓN DEL PROGRAMA ANUAL DE CONTRATACIONES - PAC

DESCRIPCION	MONTO Bs.
<b>Inicial Programado</b>	694.338.619,181
<b>Total Ejecutado</b>	139.147.104,89
<b>Fuente: PAC-2025</b>	

DESCRIPCION	MONTO Bs.
<b>Contratación Menor</b>	516.934,00
<b>Apoyo Nacional a la Producción y Empleo</b>	0,00
<b>Licitación Pública Nacional</b>	2.817.122,14
<b>Licitación Pública Internacional</b>	39.711.087,28
<b>Contratación Por Excepción</b>	8.246.878,14
<b>Contratación Por Desastres o Emergencias</b>	0,00
<b>Contrataciones Directas</b>	19.845,00
<b>Otras Contrataciones</b>	87.835.238,33

## PROGRAMA ANUAL DE CONTRATACIONES - PAC

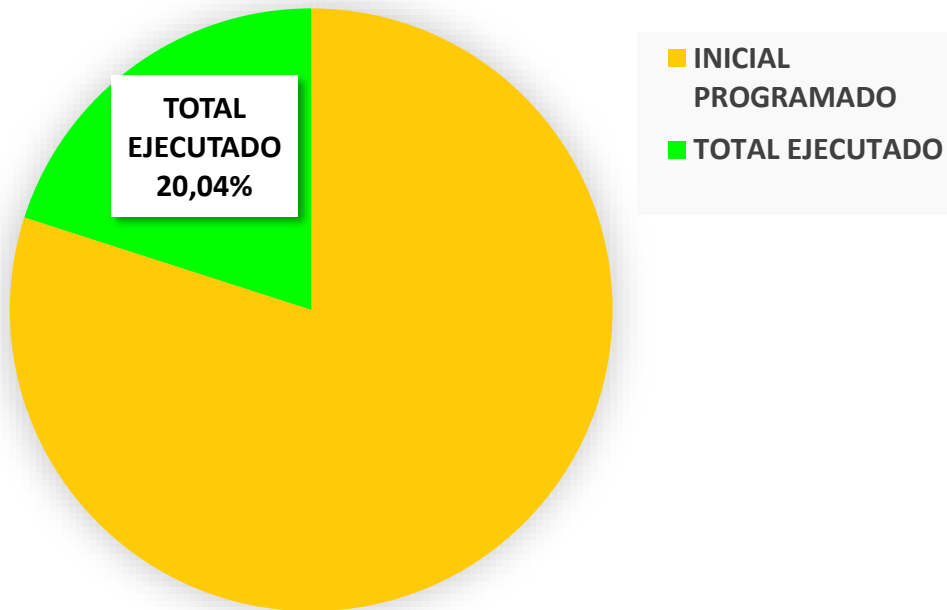

## CONTRATOS FIRMADOS POR MODALIDAD DE CONTRATACIÓN - GESTIÓN 2025

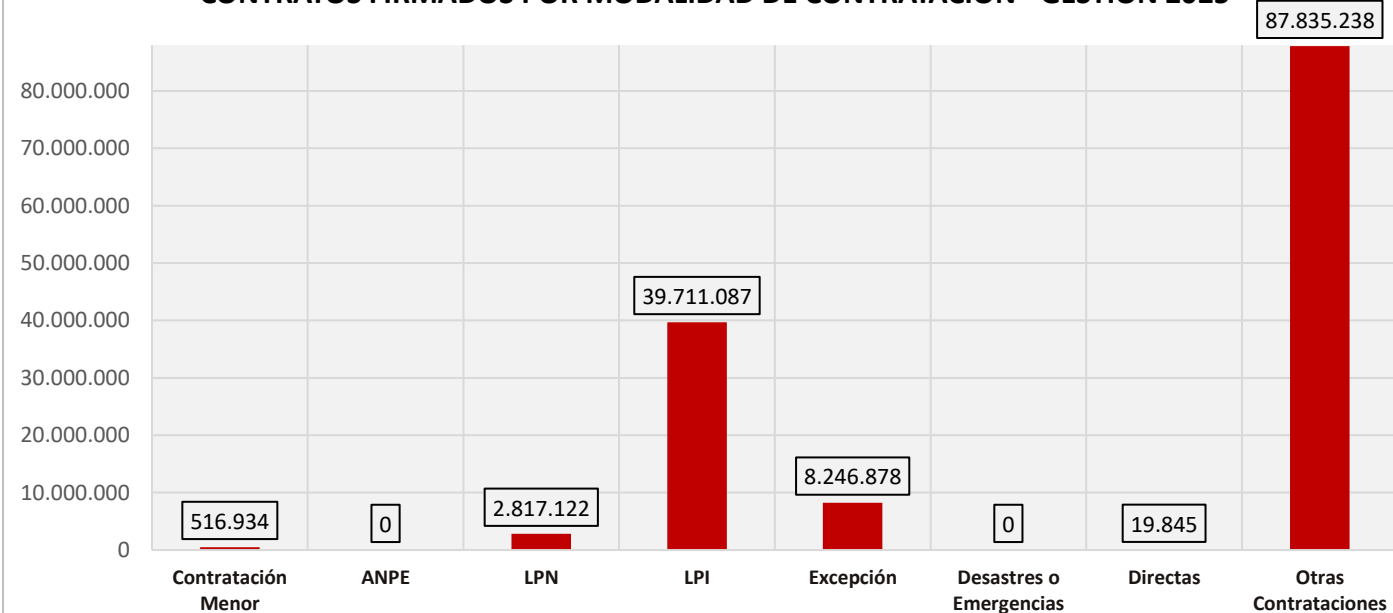





## 4.3.2. RECURSOS HUMANOS

<b>N°</b>	<b>DETALLE DE PERSONAL AL 31/12/2025</b>	<b>CANTIDAD</b>
<b>1</b>	CANTIDAD DE PERSONAL EVENTUAL	95
<b>2</b>	CANTIDAD DE PERSONAL CONSULTORES DE LÍNEA	85
<b>3</b>	<b>CANTIDAD TOTAL DE PERSONAL DE EMAGUA</b>	<b>180</b>
<b>4</b>	TOTAL DE CAPACITACIÓN REALIZADAS	2



## 4.4. GERENCIA NACIONAL TÉCNICA



# PROGRAMAS ADMINISTRADOS POR EMAGUA

PROGRAMA	Nº DE PROYECTOS	TIPOS DE PROYECTOS FINANCIADOS	INCIDENCIA
 BANCO DE DESARROLLO DE AMÉRICA LATINA <b>PROASRED – 2015</b> PROGRAMA AGUA, SANEAMIENTO, RESIDUOS SÓLIDOS Y DRENAJE PLUVIAL	52 proyectos de Inversión	<ul style="list-style-type: none"> <li>- Alcantarillado sanitario</li> <li>- Plantas de tratamiento de aguas residuales</li> <li>- Manejo de residuos sólidos</li> <li>- Drenaje pluvial</li> </ul>	Cochabamba La Paz Oruro Pando Potosí Santa Cruz
 BANCO DE DESARROLLO DE AMÉRICA LATINA  <b>PRESAS - 2020</b>	16 proyectos de Inversión	Infraestructura hídrica para almacenamiento y uso eficiente del agua, con un enfoque en resiliencia climática, desarrollo rural y seguridad hídrica.	Chuquisaca Cochabamba La Paz Oruro Potosí Tarija
 <b>CONTRAVALOR - 2017</b>	3 proyectos de Inversión	- Alcantarillado Sanitario	La Paz

# PROGRAMAS ADMINISTRADOS POR EMAGUA

PROGRAMA	Nº DE PROYECTOS	TIPOS DE PROYECTOS FINANCIADOS	INCIDENCIA
 <p><b>APS - 2022</b> SANEAMIENTO EN ZONAS RURALES Y PEQUEÑAS COMUNIDADES Y GESTIÓN INTEGRAL DEL AGUA EN ÁREAS URBANAS</p>	11 proyectos de Inversión	<ul style="list-style-type: none"> <li>- Agua Potable</li> <li>- Alcantarillado Sanitario</li> </ul>	<p>Chuquisaca Cochabamba La Paz Oruro Potosí Pando</p>
 <p><b>PACC I – 2013</b> PROGRAMA NACIONAL DE RIEGO “AGUA Y CAMBIO CLIMÁTICO” FASE I</p>	10 proyectos de Inversión	<ul style="list-style-type: none"> <li>- Presas</li> <li>- Sistemas de Riego Tecnificado</li> </ul>	<p>Chuquisaca Cochabamba</p>
 <p><b>PACC II – 2016</b> PROGRAMA NACIONAL DE RIEGO “AGUA Y CAMBIO CLIMÁTICO” FASE II</p>	6 proyectos de Inversión	<ul style="list-style-type: none"> <li>- Presas</li> <li>- Sistemas de Riego Tecnificado</li> </ul>	<p>Cochabamba</p>
 <p><b>PERIURBANOS - 2016</b></p>	2 proyectos de Inversión	<ul style="list-style-type: none"> <li>- Agua Potable</li> </ul>	<p>Santa Cruz</p>

# PROGRAMAS ADMINISTRADOS POR EMAGUA

PROGRAMA	N° DE PROYECTOS	TIPOS DE PROYECTOS FINANCIADOS	INCIDENCIA
 <p><b>PASCIM - 2023</b></p>	<p>125 proyectos de Inversión</p> <p>30 proyectos de Pre inversión</p>	<ul style="list-style-type: none"> <li>- Saneamiento Básico</li> <li>- Agua Potable</li> </ul>	<p>Beni</p> <p>Chuquisaca</p> <p>Cochabamba</p> <p>La Paz</p> <p>Oruro</p> <p>Pando</p> <p>Potosí</p> <p>Santa Cruz</p> <p>Tarija</p>
 <p><b>MULTIPROPÓSITO - 2018</b></p>	<p>4 componentes que incluye proyectos de Inversión y Consultorías.</p> <p>Total 12 proyectos.</p>	<ul style="list-style-type: none"> <li>- Obras de captación de agua</li> <li>- Planta de Tratamiento de Agua Potable</li> <li>- Interconexión de redes y distribución</li> <li>- Presas</li> <li>- Sistemas de Riego</li> <li>- Componentes sociales</li> </ul>	<p>La Paz</p> <ul style="list-style-type: none"> <li>- GAM Batallas</li> <li>- GAM Pucarani</li> <li>- GAM El Alto</li> </ul>



**MINISTERIO DE  
DESARROLLO PRODUCTIVO,  
RURAL Y AGUA**



# PROYECTOS RELEVANTES CONCLUIDOS Y EN EJECUCIÓN

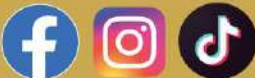

## PROGRAMA APS

# CONSTRUCCIÓN SISTEMA DE ALCANTARILLADO SANITARIO LAHUACHACA (SICA SICA)

DEPARTAMENTO:	LA PAZ
MUNICIPIO:	SICA SICA
INVERSIÓN TOTAL:	<b>Bs. 16.724.571,30</b>
POBLACIÓN BENEFICIARIA	<b>10 250</b>
CONEXIONES	<b>2 050</b>
ESTADO:	PARALIZADO



# PROGRAMA APS

## CONSTRUCCIÓN SISTEMA DE ALCANTARILLADO TRINIDAD PAMPA (CORIPATA)

DEPARTAMENTO:	LA PAZ
MUNICIPIO:	CORIPATA
INVERSIÓN TOTAL:	<b>Bs. 6.357.687,37</b>
POBLACIÓN BENEFICIARIA	<b>2 100</b>
CONEXIONES	<b>398</b>
ESTADO:	CONCLUIDO RECEPCIÓN DEFINITIVA



# PROGRAMA PROASRED

## CONSTRUCCIÓN EMBOVEDADO CANAL TAGARETE FASE I, ORURO (PROASRED)

DEPARTAMENTO:	ORURO
MUNICIPIO:	ORURO
INVERSIÓN TOTAL:	<b>Bs. 84.755.404,16</b>
POBLACIÓN BENEFICIARIA	<b>46.453 Familias</b>
ESTADO:	TRAMO I: CONCLUIDO TRAMO II: PARALIZADO



## PROGRAMA PROASRED

### CONSTRUCCIÓN SISTEMA AGUA POTABLE POR BOMBEO ANIMAS – SIETE SUYOS (ATOCHA)

DEPARTAMENTO:	POTOSI
MUNICIPIO:	ATOCHA
INVERSIÓN TOTAL:	<b>Bs. 4.095.381,29</b>
<b>POBLACIÓN BENEFICIARIA</b>	<b>770</b>
ESTADO:	EN EJECUCIÓN



# PROGRAMA PRESAS

## CONSTRUCCIÓN SISTEMA DE RIEGO TERACOLLO (PUCARANI)

DEPARTAMENTO:	LA PAZ
MUNICIPIO:	PUCARANI
INVERSIÓN TOTAL:	<b>Bs. 68.984.344,51</b>
FAMILIAS BENEFICIARIAS	<b>249</b>
HA. REGADAS	<b>669</b>
ESTADO:	CONCLUIDO RECEPCIÓN DEFINITIVA



# PROGRAMA PRESAS

## CONSTRUCCIÓN SISTEMA DE RIEGO CHUÑAVI (PUCARANI)

DEPARTAMENTO:	LA PAZ
MUNICIPIO:	PUCARANI
INVERSIÓN TOTAL:	<b>Bs. 72.071.702,12</b>
FAMILIAS BENEFICIARIAS	<b>433</b>
HA. REGADAS	<b>909</b>
ESTADO:	EN EJECUCIÓN



# PROGRAMA PRESAS

## CONSTRUCCIÓN SISTEMA DE RIEGO PATAMANTA (PUCARANI)

<b>DEPARTAMENTO:</b>	<b>LA PAZ</b>
<b>MUNICIPIO:</b>	<b>PUCARANI</b>
<b>INVERSIÓN TOTAL:</b>	<b>Bs. 63.845.778,40</b>
<b>FAMILIAS BENEFICIARIAS</b>	<b>249</b>
<b>HA. REGADAS</b>	<b>669</b>
<b>ESTADO:</b>	<b>CONCLUIDO RECEPCIÓN PROVISIONAL</b>



# PROGRAMA PRESAS

## CONSTRUCCIÓN SISTEMA DE RIEGO PRESA CAWALLICALA

DEPARTAMENTO:	ORURO
MUNICIPIO:	SANTIAGO DE HUAYLLAMARCA
INVERSIÓN TOTAL:	<b>Bs. 25.148.972,41</b>
FAMILIAS BENEFICIARIAS	<b>200</b>
HA. REGADAS	<b>218</b>
ESTADO:	CONCLUIDO RECEPCIÓN PROVISIONAL



## PROGRAMA PRESAS

### CONSTRUCCIÓN PRESA Y SISTEMA DE RIEGO VALLES TARABUCO MIC - CHUQUISACA (PRESAS)

DEPARTAMENTO:	CHUQUISACA
MUNICIPIO:	TARABUCO
INVERSIÓN TOTAL:	<b>Bs. 85.727.195,50</b>
FAMILIAS BENEFICIARIAS	<b>450</b>
HA. REGADAS	<b>441</b>
ESTADO:	CONCLUIDO RECEPCIÓN PROVISIONAL



# PROGRAMA PRESAS

## CONSTRUCCIÓN REPRESA ANGOSTURA - COCHABAMBA (PRESAS)

DEPARTAMENTO:	COCHABAMBA
MUNICIPIO:	OMEREQUE
INVERSIÓN TOTAL:	<b>Bs. 160.414.593,05</b>
FAMILIAS BENEFICIARIAS	<b>465</b>
HA. REGADAS	<b>1.400</b>
ESTADO:	EN EJECUCIÓN



# PROGRAMA PRESAS

## CONSTRUCCIÓN REPRESA VALLE DE TIN TIN Y SISTEMA DE RIEGO PRESURIZADO MIZQUE

DEPARTAMENTO:	COCHABAMBA
MUNICIPIO:	MIZQUE
INVERSIÓN TOTAL:	<b>Bs. 61.856.392,92</b>
FAMILIAS BENEFICIARIAS	<b>156</b>
HA. REGADAS	<b>390</b>
ESTADO:	EN EJECUCIÓN



# PROGRAMA PRESAS

## CONSTRUCCIÓN REPRESA VACAS KUCHU CHI WALAKI (VACAS)

DEPARTAMENTO:	COCHABAMBA
MUNICIPIO:	VACAS
INVERSIÓN TOTAL:	<b>Bs. 26.648.448,98</b>
FAMILIAS BENEFICIARIAS	<b>239</b>
HA. REGADAS	<b>258</b>
ESTADO:	PARALIZADO



# PROGRAMA PRESAS

## PRESA PANANTI (YACUIBA)

DEPARTAMENTO:	TARIJA
MUNICIPIO:	YACUIBA
INVERSIÓN TOTAL:	<b>Bs. 86.593.572,30</b>
FAMILIAS BENEFICIARIAS	<b>132</b>
HA. REGADAS	<b>450</b>
ESTADO:	PARALIZADO



# PROGRAMA PRESAS

## CONSTRUCCIÓN SISTEMA DE RIEGO LA MADERA (TORO TORO)

DEPARTAMENTO:	POTOSÍ
MUNICIPIO:	TORO TORO
INVERSIÓN TOTAL:	<b>Bs. 16.159.610,38</b>
FAMILIAS BENEFICIARIAS	<b>109</b>
HA. REGADAS	<b>127</b>
ESTADO:	EN EJECUCIÓN



# PROGRAMA PRESAS

## CONSTRUCCIÓN REPRESA Y SISTEMA DE RIEGO ILICHUA (SAN PEDRO DE BUENA VISTA)

DEPARTAMENTO:	POTOSÍ
MUNICIPIO:	SAN PEDRO DE BUENA VISTA
INVERSIÓN TOTAL:	<b>Bs. 41.261.087,13</b>
FAMILIAS BENEFICIARIAS	<b>231</b>
HA. REGADAS	<b>214</b>
ESTADO:	PARALIZADO



# PROGRAMA PACC I

## PROYECTO DE RIEGO PUCA LOMA

DEPARTAMENTO:	CHUQUISACA
MUNICIPIO:	SAN LUCAS
INVERSIÓN TOTAL:	<b>Bs. 19.512.851,45</b>
FAMILIAS BENEFICIARIAS	<b>118</b>
HA. REGADAS	<b>142</b>
ESTADO:	EN EJECUCIÓN



# PROGRAMA PACC I

## PROYECTO DE RIEGO PAMPAS DE HUANUYOC

DEPARTAMENTO:	CHUQUISACA
MUNICIPIO:	VILLA ABECIA
INVERSIÓN TOTAL:	<b>Bs. 18.521.426,43</b>
FAMILIAS BENEFICIARIAS	85
HA. REGADAS	83
ESTADO:	PARALIZADO



## PROGRAMA PACC II

### CONSTRUCCIÓN RIEGO TECNIFICADO SANKAYANI ALTO Y COCHIMITA

DEPARTAMENTO:	COCHABAMBA
MUNICIPIO:	TIRAQUE
INVERSIÓN TOTAL:	<b>Bs. 17.300.180,27</b>
FAMILIAS BENEFICIARIAS	<b>356</b>
HA. REGADAS	<b>200</b>
ESTADO:	CONCLUIDO CON ENTREGA PROVISIONAL



# PROGRAMA PERIURBANOS

## IMPLEMENTACIÓN PROGRAMA DE AGUA POTABLE Y ALCANTARILLADO PERIURBANOS (KFW)

DEPARTAMENTO:	SANTA CRUZ
MUNICIPIO:	SANTA CRUZ DE LA SIERRA
INVERSIÓN TOTAL:	<b>Bs. 6.775.420,12</b>
FAMILIAS BENEFICIARIAS	<b>31.730</b>
ESTADO:	CONSULTORA EN EJECUCIÓN





## 4.4.1. PROGRAMA PASCIM



**TOTAL OPERACIÓN**  
\$us.79.000.000,00



**EMAGUA**  
\$us.76.767.085,00



**MDPRyA**  
\$us.2.332.915,00



**CONTRAPARTE**  
(Según corresponda)

### DATOS DEL PROGRAMA

D.S N° 4712

04-May-22

Contrato de Préstamo  
N° 4710/BL-B0

25-May-22

Ley N° 1456

02-Sep-22

Fecha de Finalización

02-Sep-27

Firma Convenio  
MMAYa - EMAGUA

15-Feb-23

Aprobación del ROP

08-Mar-23

Aprobación ROP  
modificado

12-Ago-25

**Administrador - Ejecutor: MMAYA -  
VAPSB**

**Unidad Ejecutora: Entidad Ejecutora  
de Medio Ambiente y Agua -  
EMAGUA**

**Objetivo General:** Mejorar las condiciones de vida en términos ambientales y de salud de la población que habita en ciudades intermedias y menores en Bolivia por medio del incremento de la cobertura de Agua y Saneamiento (AyS).

### Alcance

- Incrementar el acceso al agua potable y saneamiento - APS en comunidades rurales de menos de 2.000 habitantes.
- Incrementar y mejorar el acceso al APS en pequeñas localidades de entre 2.000 - 20.000 habitantes.
- Promover la creación y fortalecimiento de prestadores de servicios de APS en las comunidades y localidades del programa.

PROGRAMA PASCIM	BS	USD	%
TOTAL PROGRAMA	541.940.000,00	79.000.000,00	100,00%
TOTAL TRANSFERENCIA AL PROGRAMA	137.863.210,94	20.096.677,98	25,44%
SALDO POR DESEMBOLSAR	404.076.789,06	58.903.322,02	74,56%



# ESTADO DE PROYECTOS A DICIEMBRE 2025

TIPO	ESTADO	Nº	APL (Bs.)	FINANCIADOR (Bs.)	MONTO TOTAL (Bs)
INVERSION	CON ACTA DE RECEPCION DEFINITIVA	1	66.203,85	1.358.736,68	1.424.940,53
	CON ACTA DE RECEPCION PROVISIONAL	6	670.726,66	11.260.684,76	11.931.411,42
	EN EJECUCIÓN	30	14.062.354,28	106.303.365,37	120.365.719,65
	CONTRATO FIRMADO/ANTICIPO	12	6.177.348,68	39.211.588,45	45.388.937,13
	DECLARACIÓN DESIERTA	11	12.554.621,97	66.743.075,00	79.297.696,97
	ADJUDICACIÓN/FIRMA DE CONTRATO	5	4.442.243,68	21.934.422,20	26.376.665,88
	NO OBJECCIÓN A INFORME (ADJ/DEC.DES)	10	10.504.613,43	38.869.014,80	49.373.628,23
	CALIFICACIÓN	31	14.731.975,25	86.524.399,87	101.256.375,12
	PUBLICADO SICOES	5	2.397.329,38	24.462.846,96	26.860.176,34
	ELABORACIÓN DSO	12	9.368.868,99	42.389.713,47	51.758.582,46
	PARA FIRMA DE CONVENIO	2	549.515,88	5.150.360,78	5.699.876,66
<b>TOTAL INVERSION</b>		<b>125</b>	<b>75.525.802,05</b>	<b>444.208.208,34</b>	<b>519.734.010,39</b>
PRE-INVERSION	EN EJECUCIÓN	2		411.331,00	411.331,00
	ELABORACION DE INFORME CONSOLIDADO DE LISTAS CORTAS	24	0,00	5.429.030,79	5.429.030,79
	PUBLICADO SICOES EXPRESIONES DE INTERES	4	0,00	488.724,12	488.724,12
<b>TOTAL PREINVERSION</b>		<b>30</b>	<b>0,00</b>	<b>6.329.085,91</b>	<b>6.329.085,91</b>
<b>TOTAL GENERAL</b>		<b>155</b>	<b>75.525.802,05</b>	<b>450.537.294,25</b>	<b>526.063.096,30</b>

# PROGRAMA PASCIM

## CONSTRUCCIÓN SISTEMA DE AGUA POTABLE SAN MIGUEL MUCHANE (PALOS BLANCOS)

DEPARTAMENTO:	LA PAZ
MUNICIPIO:	PALOS BLANCOS
INVERSIÓN TOTAL:	<b>Bs. 1.424.940,53</b>
POBLACIÓN BENEFICIARIA	<b>156 hab.</b>
CONEXIONES	<b>34</b>
ESTADO:	CON RECEPCION DEFINITVA



# PROGRAMA PASCIM

## MEJORAMIENTO SISTEMA AGUA POTABLE SONCACHI CHICO Y CENTRO CHILAYA

DEPARTAMENTO:	LA PAZ
MUNICIPIO:	HUATAJATA
INVERSIÓN TOTAL:	<b>Bs. 2.196.240,04</b>
POBLACIÓN BENEFICIARIA	<b>1144 hab.</b>
CONEXIONES	<b>363</b>
ESTADO:	CON RECEPCION DEFINITVA



# PROGRAMA PASCIM

## CONSTRUCCIÓN SISTEMA DE ALCANTARILLADO TUHUACO

DEPARTAMENTO:	LA PAZ
MUNICIPIO:	PALCA
INVERSIÓN TOTAL:	<b>Bs. 2.727.647,89</b>
POBLACIÓN BENEFICIARIA	<b>430 hab.</b>
CONEXIONES	<b>86</b>
ESTADO:	CON RECEPCION PROVISIONAL



# PROGRAMA PASCIM

## CONSTRUCCIÓN SISTEMA DE AGUA POTABLE QUILLABAMBA

DEPARTAMENTO:	LA PAZ
MUNICIPIO:	LA ASUNTA
INVERSIÓN TOTAL:	<b>Bs. 1.944.432,82</b>
POBLACIÓN BENEFICIARIA	<b>456 hab.</b>
CONEXIONES	<b>85</b>
ESTADO:	<b>CON RECEPCION DEFINITVA</b>



# PROGRAMA PASCIM

## CONSTRUCCIÓN SISTEMA DE ALCANTARILLADO SANITARIO PARIRI

DEPARTAMENTO:	LA PAZ
MUNICIPIO:	BATALLAS
INVERSIÓN TOTAL:	<b>Bs. 3.244.324,95</b>
POBLACIÓN BENEFICIARIA	<b>616 hab.</b>
CONEXIONES	<b>154</b>
ESTADO:	EN EJECUCIÓN



# PROGRAMA PASCIM

## CONSTRUCCIÓN SISTEMA DE ALCANTARILLADO SANITARIO Y PTAR LOCALIDAD HUARINA

DEPARTAMENTO:	LA PAZ
MUNICIPIO:	HUARINA
INVERSIÓN TOTAL:	<b>Bs. 12.155.840,46</b>
POBLACIÓN BENEFICIARIA	<b>1996 hab.</b>
CONEXIONES	<b>880</b>
ESTADO:	EN EJECUCIÓN



## PROGRAMA PASCIM

# CONSTRUCCIÓN SISTEMA DE ALCANTARILLADO SANITARIO Y PLANTA DE TRATAMIENTO DE AGUAS RESIDUALES (MALLA)

DEPARTAMENTO:	LA PAZ
MUNICIPIO:	MALLA
INVERSIÓN TOTAL:	<b>Bs. 3.315.236,08</b>
POBLACIÓN BENEFICIARIA	<b>1040 hab.</b>
CONEXIONES	<b>198</b>
ESTADO:	EN EJECUCIÓN



# PROGRAMA PASCIM

## CONSTRUCCIÓN SISTEMA DE AGUA POTABLE SAN ANTONIO

DEPARTAMENTO:	LA PAZ
MUNICIPIO:	PUCARANI
INVERSIÓN TOTAL:	<b>Bs. 18.833.452,60</b>
POBLACIÓN BENEFICIARIA	<b>3732 hab.</b>
CONEXIONES	<b>853</b>
ESTADO:	EN EJECUCIÓN



# PROGRAMA PASCIM

## MEJORAMIENTO Y AMPLIACIÓN SISTEMA DE AGUA POTABLE COMUNIDAD HUACALLAYA (COMANCHE)

DEPARTAMENTO:	LA PAZ
MUNICIPIO:	COMANCHE
INVERSIÓN TOTAL:	<b>Bs. 3.697.416,29</b>
POBLACIÓN BENEFICIARIA	<b>438 hab.</b>
CONEXIONES	<b>85</b>
ESTADO:	EN EJECUCIÓN

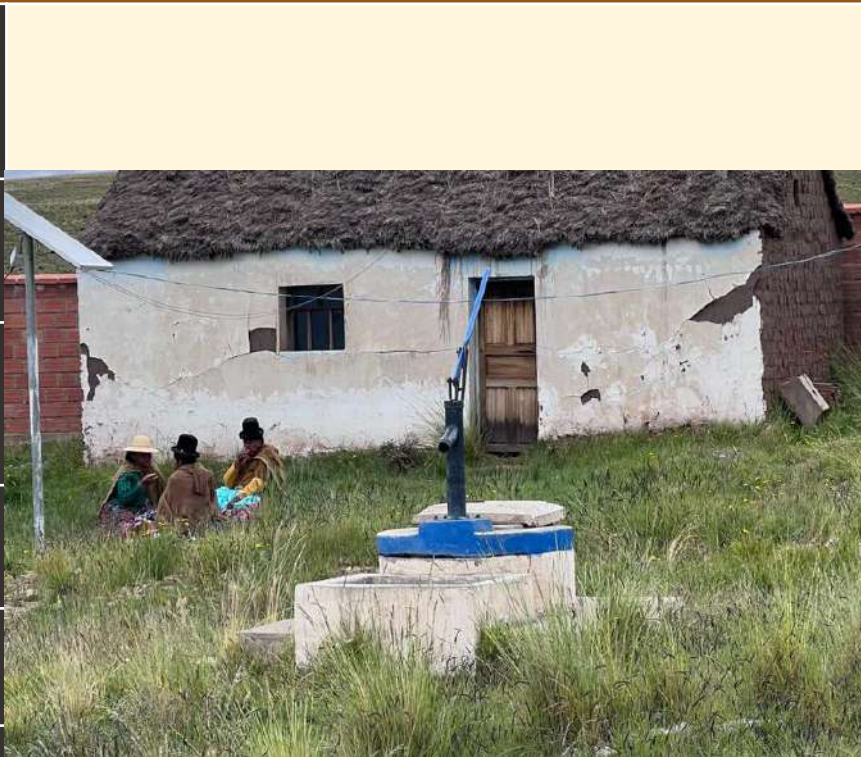

# PROGRAMA PASCIM

## CONSTRUCCIÓN SISTEMA DE AGUA POTABLE MALLACHUMA MUNICIPIO DE MALLA

DEPARTAMENTO:	LA PAZ
MUNICIPIO:	MALLA
INVERSIÓN TOTAL:	<b>Bs. 714.733,13</b>
POBLACIÓN BENEFICIARIA	<b>345 hab.</b>
CONEXIONES	<b>84</b>
ESTADO:	EN EJECUCIÓN



# PROGRAMA PASCIM

## CONSTRUCCIÓN SISTEMA DE ALCANTARILLADO SURI

DEPARTAMENTO:	LA PAZ
MUNICIPIO:	CAJUATA
INVERSIÓN TOTAL:	<b>Bs. 4.066.566,14</b>
POBLACIÓN BENEFICIARIA	<b>655 hab.</b>
CONEXIONES	<b>131</b>
ESTADO:	EN EJECUCIÓN



# PROGRAMA PASCIM

## CONSTRUCCIÓN SISTEMA DE AGUA POTABLE CHOCO CHOCO

DEPARTAMENTO:	ORURO
MUNICIPIO:	GAIOC SALINAS
INVERSIÓN TOTAL:	<b>Bs. 834.850,83</b>
POBLACIÓN BENEFICIARIA	<b>152 hab.</b>
CONEXIONES	<b>40</b>
ESTADO:	CON RECEPCION DEFINITVA



## PROGRAMA PASCIM

### CONSTRUCCIÓN SISTEMA DE AGUA POTABLE SICA ULLAMI (TOLEDO)

DEPARTAMENTO:	ORURO
MUNICIPIO:	TOLEDO
INVERSIÓN TOTAL:	<b>Bs. 1.452.159,40</b>
POBLACIÓN BENEFICIARIA	<b>318 hab.</b>
CONEXIONES	<b>73</b>
ESTADO:	CON RECEPCION DEFINITVA



## PROGRAMA PASCIM

# CONSTRUCCIÓN SISTEMA DE ALCANTARILLADO SANITARIO Y PTAR FLORIDA

DEPARTAMENTO:	ORURO
MUNICIPIO:	GAIOC SALINAS
INVERSIÓN TOTAL:	<b>Bs. 1.516.528,44</b>
<b>POBLACIÓN BENEFICIARIA</b>	<b>381 hab.</b>
<b>CONEXIONES</b>	<b>70</b>
ESTADO:	CON RECEPCION DEFINITVA



## PROGRAMA PASCIM

# CONSTRUCCIÓN SISTEMA ALCANTARILLADO SANITARIO CHALLACOTA (S. DE GARCI MENDOZA)

DEPARTAMENTO:	ORURO
MUNICIPIO:	GAIOC SALINAS
INVERSIÓN TOTAL:	<b>Bs. 2.568.815,76</b>
POBLACIÓN BENEFICIARIA	<b>410 hab.</b>
CONEXIONES	<b>82</b>
ESTADO:	CON RECEPCION PROVISIONAL



## PROGRAMA PASCIM

### CONSTRUCCIÓN SISTEMA DE ALCANTARILLADO SANITARIO Y PTAR PUQUI

DEPARTAMENTO:	ORURO
MUNICIPIO:	GAIOC SALINAS
INVERSIÓN TOTAL:	<b>Bs. 3.469.391,23</b>
POBLACIÓN BENEFICIARIA	<b>510 hab.</b>
CONEXIONES	<b>142</b>
ESTADO:	CON RECEPCION PROVISIONAL



## PROGRAMA PASCIM

# CONSTRUCCIÓN SISTEMA ALCANTARILLADO SANITARIO SAN MARTIN (S. DE GARCI MENDOZA)

DEPARTAMENTO:	ORURO
MUNICIPIO:	GAIOC SALINAS
INVERSIÓN TOTAL:	<b>Bs. 3.602.539,13</b>
POBLACIÓN BENEFICIARIA	<b>600 hab.</b>
CONEXIONES	<b>120</b>
ESTADO:	CON RECEPCION PROVISIONAL



## PROGRAMA PASCIM

# CONSTRUCCIÓN SISTEMA DE AGUA POTABLE EXALTACION HUMATIA (GAIIOC - SALINAS)

DEPARTAMENTO:	ORURO
MUNICIPIO:	GAIIOC SALINAS
INVERSIÓN TOTAL:	<b>Bs. 1.061.945,39</b>
POBLACIÓN BENEFICIARIA	<b>155 hab.</b>
CONEXIONES	<b>54</b>
ESTADO:	CON RECEPCION PROVISIONAL



# PROGRAMA PASCIM

## CONSTRUCCIÓN SISTEMA DE ALCANTARILLADO UNTAVI

DEPARTAMENTO:	ORURO
MUNICIPIO:	TOLEDO
INVERSIÓN TOTAL:	<b>Bs. 2.063.267,82</b>
POBLACIÓN BENEFICIARIA	<b>472 hab.</b>
CONEXIONES	<b>120</b>
ESTADO:	CON RECEPCION PROVISIONAL



## PROGRAMA PASCIM

# CONSTRUCCIÓN SISTEMA DE ALCANTARILLADO SANITARIO COMUNIDAD CULLURI

DEPARTAMENTO:	ORURO
MUNICIPIO:	TOLEDO
INVERSIÓN TOTAL:	<b>Bs. 4.459.109,60</b>
POBLACIÓN BENEFICIARIA	<b>596 hab.</b>
CONEXIONES	<b>158</b>
ESTADO:	<b>CON RECEPCION PROVISIONAL</b>

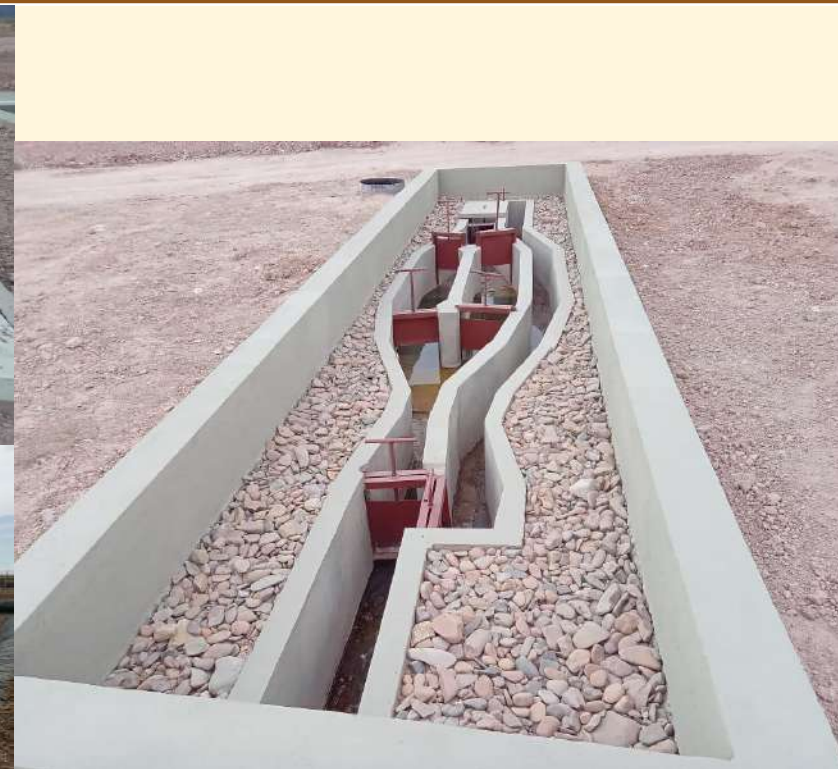

# PROGRAMA PASCIM

## CONSTRUCCIÓN SISTEMA DE AGUA POTABLE TALLIJA-CONFITAL

DEPARTAMENTO:	COCHABAMBA
MUNICIPIO:	TAPACARI
INVERSIÓN TOTAL:	<b>Bs. 1.938.582,92</b>
POBLACIÓN BENEFICIARIA	<b>593 hab.</b>
CONEXIONES	<b>159</b>
ESTADO:	CON RECEPCION DEFINITVA



## PROGRAMA PASCIM

# CONSTRUCCIÓN SISTEMA DE ALCANTARILLADO SANITARIO ABRA K'ASA (ARQUE)

DEPARTAMENTO:	COCHABAMBA
MUNICIPIO:	ARQUE
INVERSIÓN TOTAL:	<b>Bs. 2.983.167,55</b>
POBLACIÓN BENEFICIARIA	<b>425 hab.</b>
CONEXIONES	<b>85</b>
ESTADO:	EN EJECUCIÓN



# PROGRAMA PASCIM

## CONSTRUCCIÓN SISTEMA DE AGUA POTABLE MOROCHATA

DEPARTAMENTO:	COCHABAMBA
MUNICIPIO:	MOROCHATA
INVERSIÓN TOTAL:	<b>Bs. 3.346.130,78</b>
POBLACIÓN BENEFICIARIA	<b>1144 hab.</b>
CONEXIONES	<b>308</b>
ESTADO:	EN EJECUCIÓN



# PROGRAMA PASCIM

## CONSTRUCCIÓN SISTEMA DE AGUA POTABLE COMUNIDAD DE PELOC

DEPARTAMENTO:	TARIJA
MUNICIPIO:	YUNCHARA
INVERSIÓN TOTAL:	<b>Bs. 963.361,27</b>
POBLACIÓN BENEFICIARIA	<b>110 hab.</b>
CONEXIONES	<b>44</b>
ESTADO:	CON RECEPCION DEFINITVA



# PROGRAMA PASCIM

## CONSTRUCCIÓN SISTEMA DE AGUA POTABLE SANTA ANA DE AGUA RICA

DEPARTAMENTO:	TARIJA
MUNICIPIO:	EL PUENTE
INVERSIÓN TOTAL:	<b>Bs. 2.232.605,52</b>
POBLACIÓN BENEFICIARIA	<b>405 hab.</b>
CONEXIONES	<b>85</b>
ESTADO:	CON RECEPCION PROVISIONAL



## PROGRAMA PASCIM

### CONSTRUCCIÓN SISTEMA DE AGUA POTABLE COLPANAYOC

DEPARTAMENTO:	CHUQUISACA
MUNICIPIO:	CAMATAQUI-VILLA ABECIA
INVERSIÓN TOTAL:	<b>Bs. 1.434.756,18</b>
POBLACIÓN BENEFICIARIA	<b>275 hab.</b>
CONEXIONES	<b>61</b>
ESTADO:	CON RECEPCION DEFINITVA



## PROGRAMA PASCIM

### CONSTRUCCIÓN SISTEMA DE AGUA POTABLE MONTE SANDOVAL

DEPARTAMENTO:	CHUQUISACA
MUNICIPIO:	LAS CARRERAS
INVERSIÓN TOTAL:	<b>Bs. 2.234.006,97</b>
POBLACIÓN BENEFICIARIA	<b>576 hab.</b>
CONEXIONES	<b>166</b>
ESTADO:	CON RECEPCION DEFINITVA



## PROGRAMA PASCIM

### AMPLIACIÓN SISTEMA DE ALCANTARILLADO SANITARIO Y PTAR POROMA

DEPARTAMENTO:	CHUQUISACA
MUNICIPIO:	POROMA
INVERSIÓN TOTAL:	<b>Bs. 7.304.088,92</b>
POBLACIÓN BENEFICIARIA	<b>2115 hab.</b>
CONEXIONES	<b>440</b>
ESTADO:	CON RECEPCION PROVISIONAL



# PROGRAMA PASCIM

## CONSTRUCCIÓN SISTEMA DE AGUA POTABLE KATARIRI - POROMA

DEPARTAMENTO:	CHUQUISACA
MUNICIPIO:	POROMA
INVERSIÓN TOTAL:	<b>Bs. 1.116.200,02</b>
POBLACIÓN BENEFICIARIA	<b>225 hab.</b>
CONEXIONES	<b>45</b>
ESTADO:	CON RECEPCION PROVISIONAL



## PROGRAMA PASCIM

# CONSTRUCCIÓN SISTEMA DE AGUA POTABLE COMUNIDAD CHACO BAÑADO

DEPARTAMENTO:	CHUQUISACA
MUNICIPIO:	MONTEAGUDO
INVERSIÓN TOTAL:	<b>Bs. 1.465.430,21</b>
POBLACIÓN BENEFICIARIA	<b>170 hab.</b>
CONEXIONES	<b>34</b>
ESTADO:	CON RECEPCION PROVISIONAL



## PROGRAMA PASCIM

# MEJORAMIENTO Y AMPLIACIÓN SISTEMA DE ALCANTARILLADO SANITARIO Y PTAR LOCALIDAD CULPINA (CULPINA)

DEPARTAMENTO:	CHUQUISACA
MUNICIPIO:	CULPINA
INVERSIÓN TOTAL:	<b>Bs. 10.332.185,08</b>
POBLACIÓN BENEFICIARIA	<b>2428 hab.</b>
CONEXIONES	<b>753</b>
ESTADO:	EN EJECUCIÓN



# PROGRAMA PASCIM

## CONSTRUCCIÓN SISTEMA DE ALCANTARILLADO SANITARIO Y PTAR TOMOROCO Y EL PERAL (PRESTO)

<b>DEPARTAMENTO:</b>	<b>CHUQUISACA</b>
<b>MUNICIPIO:</b>	<b>PRESTO</b>
<b>INVERSIÓN TOTAL:</b>	<b>Bs. 4.652.241,97</b>
<b>POBLACIÓN BENEFICIARIA</b>	<b>1025 hab.</b>
<b>CONEXIONES</b>	<b>205</b>
<b>ESTADO:</b>	<b>EN EJECUCIÓN</b>



# PROGRAMA PASCIM

## CONSTRUCCIÓN ALCANTARILLADO SANITARIO CENTRO POBLADO DE MUYUPAMPA

DEPARTAMENTO:	CHUQUISACA
MUNICIPIO:	VILLA VACA GUZMAN
INVERSIÓN TOTAL:	<b>Bs. 12.670.875,25</b>
POBLACIÓN BENEFICIARIA	<b>5199 hab.</b>
CONEXIONES	<b>1018</b>
ESTADO:	<b>EN EJECUCIÓN</b>



## PROGRAMA PASCIM

# AMPLIACIÓN Y MEJORAMIENTO DEL SISTEMA DE AGUA POTABLE CENTRO POBLADO DE YAMPARAEZ (YAMPARAEZ)

DEPARTAMENTO:	CHUQUISACA
MUNICIPIO:	YAMPARAEZ
INVERSIÓN TOTAL:	<b>Bs. 3.039.619,84</b>
POBLACIÓN BENEFICIARIA	<b>2504 hab.</b>
CONEXIONES	<b>388</b>
ESTADO:	EN EJECUCIÓN



## PROGRAMA PASCIM

### AMPLIACIÓN Y MEJORAMIENTO SISTEMA DE AGUA POTABLE COMUNIDAD DE JAILIA

DEPARTAMENTO:	CHUQUISACA
MUNICIPIO:	VILLA ABECIA
INVERSIÓN TOTAL:	<b>Bs. 2.199.916,14</b>
POBLACIÓN BENEFICIARIA	<b>520 hab.</b>
CONEXIONES	<b>104</b>
ESTADO:	EN EJECUCIÓN



# PROGRAMA PASCIM

## CONSTRUCCIÓN SISTEMA DE ALCANTARILLADO SANITARIO RODEITO - EL VILLAR

DEPARTAMENTO:	CHUQUISACA
MUNICIPIO:	EL VILLAR
INVERSIÓN TOTAL:	<b>Bs. 2.265.925,15</b>
POBLACIÓN BENEFICIARIA	<b>503 hab.</b>
CONEXIONES	<b>100</b>
ESTADO:	EN EJECUCIÓN



## PROGRAMA PASCIM

# AMPLIACIÓN Y MEJORAMIENTO SISTEMA DE AGUA POTABLE - VILLA SERRANO

DEPARTAMENTO:	CHUQUISACA
MUNICIPIO:	VILLA SERRANO
INVERSIÓN TOTAL:	<b>Bs. 8.589.112,13</b>
POBLACIÓN BENEFICIARIA	<b>5533 hab.</b>
CONEXIONES	<b>1368</b>
ESTADO:	EN EJECUCIÓN



## PROGRAMA PASCIM

# CONSTRUCCIÓN SISTEMA DE ALCANTARILLADO SANITARIO Y PTAR SAN JUAN DEL PIRAI

DEPARTAMENTO:	CHUQUISACA
MUNICIPIO:	MONTEGUADO
INVERSIÓN TOTAL:	<b>Bs. 2.393.830,25</b>
POBLACIÓN BENEFICIARIA	<b>857 hab.</b>
CONEXIONES	<b>158</b>
ESTADO:	PARALIZADO

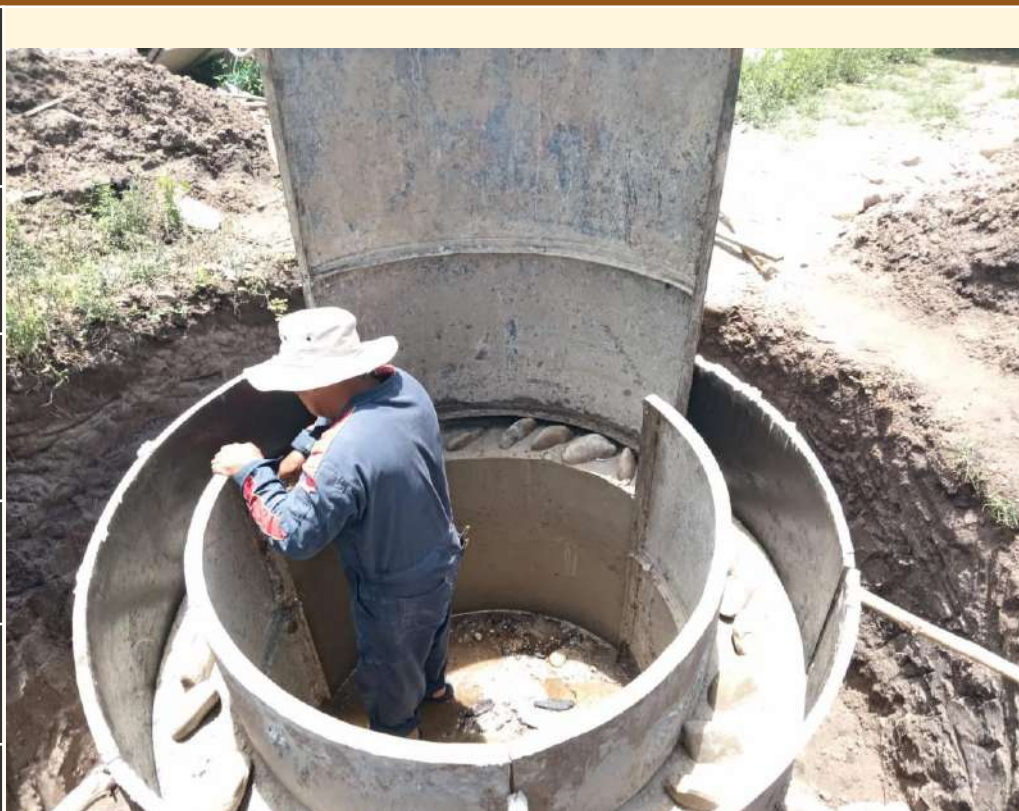

# PROGRAMA PASCIM

## MEJORAMIENTO Y AMPLIACIÓN SISTEMA DE AGUA POTABLE LIME

DEPARTAMENTO:	CHUQUISACA
MUNICIPIO:	LAS CARRERAS
INVERSIÓN TOTAL:	<b>Bs. 1.833.316,69</b>
POBLACIÓN BENEFICIARIA	<b>571 hab.</b>
CONEXIONES	<b>130</b>
ESTADO:	PARALIZADO



## PROGRAMA PASCIM

# CONSTRUCCIÓN SISTEMA DE AGUA POTABLE COMUNIDADES DE CACHIMAYU, LOS ARCOS, YERBA PAMPA Y SAUCECITOS (MONTEAGUDO)

DEPARTAMENTO:	CHUQUISACA
MUNICIPIO:	MONTEAGUDO
INVERSIÓN TOTAL:	<b>Bs. 5.833.162,17</b>
POBLACIÓN BENEFICIARIA	<b>650 hab.</b>
CONEXIONES	<b>136</b>
ESTADO:	PARALIZADO

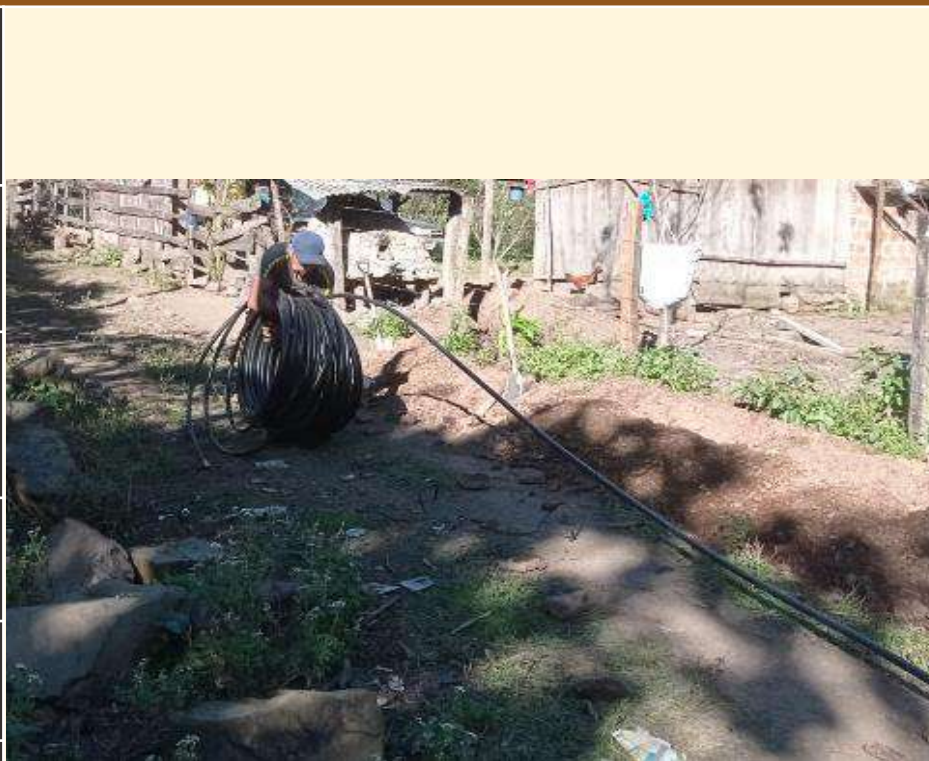

## PROGRAMA PASCIM

# AMPLIACIÓN Y MEJORAMIENTO DEL SISTEMA DE AGUA POTABLE LOCALIDAD EL PUENTE (EL PUENTE)

DEPARTAMENTO:	SANTA CRUZ
MUNICIPIO:	EL PUENTE
INVERSIÓN TOTAL:	<b>Bs. 5.725.134,90</b>
<b>POBLACIÓN BENEFICIARIA</b>	<b>3756 hab.</b>
<b>CONEXIONES</b>	<b>605</b>
ESTADO:	EN EJECUCIÓN



# PROGRAMA PASCIM

## ESTUDIO: CONSTRUCCIÓN SISTEMA AGUA POTABLE POR GRAVEDAD PARA CONSUMO HUMANO COMUNIDAD TACUAREMBO - AKAE

DEPARTAMENTO:	SANTA CRUZ
MUNICIPIO:	CHARAGUA IYAMBAE
INVERSIÓN TOTAL:	<b>Bs. 197.836,89</b>
POBLACIÓN BENEFICIARIA	<b>946 hab.</b>
CONEXIONES	<b>182</b>
ESTADO:	ENTREGADO A LOS BENEFICIARIOS



# PROGRAMA PASCIM

## ESTUDIO: CONSTRUCCIÓN SISTEMA AGUA POTABLE POR GRAVEDAD PARA CONSUMO HUMANO COMUNIDAD TAPUTA – TAPUTAMI – SAN ISIDRO

DEPARTAMENTO:	SANTA CRUZ
MUNICIPIO:	CHARAGUA IYAMBAE
INVERSIÓN TOTAL:	<b>Bs. 249.990,70</b>
POBLACIÓN BENEFICIARIA	<b>887 hab.</b>
CONEXIONES	<b>167</b>
ESTADO:	ENTREGADO A LOS BENEFICIARIOS



## PROGRAMA PASCIM

# CONSTRUCCIÓN SISTEMA DE AGUA POTABLE POR BOMBEO SORATIRI EN EL MUNICIPIO DE OCURI

DEPARTAMENTO:	POTOSI
MUNICIPIO:	OCURI
INVERSIÓN TOTAL:	<b>Bs. 860.605,68</b>
POBLACIÓN BENEFICIARIA	<b>163 hab.</b>
CONEXIONES	<b>30</b>
ESTADO:	CON RECEPCION DEFINITVA



# PROGRAMA PASCIM

## CONSTRUCCIÓN SISTEMA DE AGUA POTABLE CHAQUI MAYU

DEPARTAMENTO:	POTOSI
MUNICIPIO:	CHAQUI
INVERSIÓN TOTAL:	<b>Bs. 1.684.362,84</b>
POBLACIÓN BENEFICIARIA	<b>252 hab.</b>
CONEXIONES	<b>84</b>
ESTADO:	CON RECEPCION PROVISIONAL



# PROGRAMA PASCIM

## CONSTRUCCIÓN SISTEMA DE AGUA POTABLE PEÑA AMARILLA

DEPARTAMENTO:	POTOSI
MUNICIPIO:	TUPIZA
INVERSIÓN TOTAL:	<b>Bs. 3.002.106,27</b>
POBLACIÓN BENEFICIARIA	<b>314 hab.</b>
CONEXIONES	<b>62</b>
ESTADO:	EN EJECUCIÓN



## PROGRAMA PASCIM

# CONSTRUCCIÓN SISTEMA DE ALCANTARILLADO SANITARIO Y PLANTA DE TRATAMIENTO CERRO GORDO

DEPARTAMENTO:	POTOSI
MUNICIPIO:	SAN AGUSTIN
INVERSIÓN TOTAL:	<b>Bs. 3.133.784,36</b>
POBLACIÓN BENEFICIARIA	<b>364 hab.</b>
CONEXIONES	<b>94</b>
ESTADO:	EN EJECUCIÓN



# PROGRAMA PASCIM

## CONSTRUCCIÓN SISTEMA DE ALCANTARILLADO TOTORA D

DEPARTAMENTO:	POTOSI
MUNICIPIO:	YOCALLA
INVERSIÓN TOTAL:	<b>Bs. 3.178.276,27</b>
POBLACIÓN BENEFICIARIA	<b>1017 hab.</b>
CONEXIONES	<b>160</b>
ESTADO:	EN EJECUCIÓN



# PROGRAMA PASCIM

## ESTUDIO: CONSTRUCCIÓN SISTEMA DE AGUA AYLLU CHALAVI

DEPARTAMENTO:	POTOSI
MUNICIPIO:	VITICHI
INVERSIÓN TOTAL:	<b>Bs. 169.584,44</b>
POBLACIÓN BENEFICIARIA	<b>641 hab.</b>
CONEXIONES	<b>218</b>
ESTADO:	EN EJECUCIÓN



## PROGRAMA PASCIM

# ESTUDIO: CONSTRUCCIÓN SISTEMA DE AGUA POTABLE MEDIANTE PILETAS PUBLICAS USTAYA MUNICIPIO CHUQUIHUTA

DEPARTAMENTO:	POTOSI
MUNICIPIO:	CHUQUIHUTA
INVERSIÓN TOTAL:	<b>Bs. 71.174,43</b>
POBLACIÓN BENEFICIARIA	<b>237 hab.</b>
CONEXIONES	<b>61</b>
ESTADO:	EN EJECUCIÓN



# PROGRAMA PASCIM

## ESTUDIO: CONSTRUCCIÓN SISTEMA DE AGUA POTABLE CKARA CKARA

DEPARTAMENTO:	POTOSI
MUNICIPIO:	RAVELO
INVERSIÓN TOTAL:	<b>Bs. 141.392,68</b>
POBLACIÓN BENEFICIARIA	<b>420 hab.</b>
CONEXIONES	<b>140</b>
ESTADO:	<b>EN EJECUCIÓN</b>





## 4.4.2. PROGRAMA MULTIPROPÓSITO

# PROGRAMA MULTIPROPOSITO DE AGUA POTABLE Y RIEGO

## CONST. ADUCCIÓN SISTEMA DE AGUA POTABLE EL ALTO (BID MULTIPROPOSITO)

DEPARTAMENTO:	LA PAZ
MUNICIPIO:	BATALLAS, PUCARANI
INVERSIÓN TOTAL:	<b>Bs. 57.610.056,97</b>
POBLACIÓN BENEFICIARIA	<b>+ DE 1 MILLON</b>
CONEXIONES	<b>183.437</b>
ESTADO:	EN EJECUCION

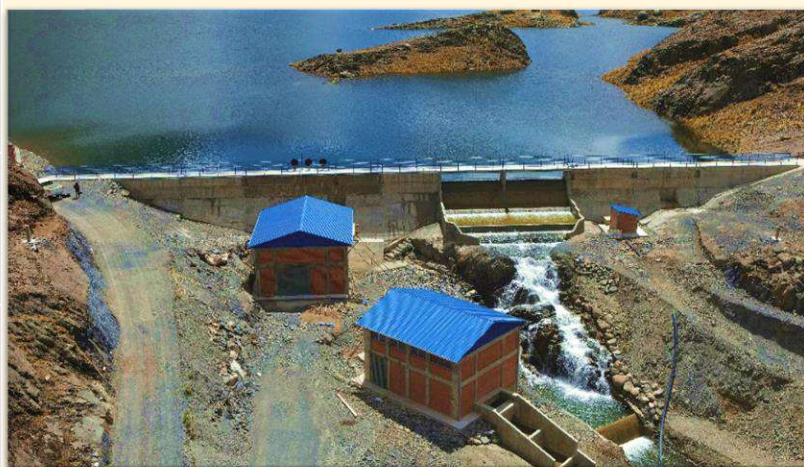

Presas Khotia Khota



Presas Taypichaca



# PROGRAMA MULTIPROPOSITO DE AGUA POTABLE Y RIEGO

## CONST. PRESA KHOTIA KHOTA Y PRESA TAYPICHACA – PUCARANI (BID MULTIPROPOSITO)

<b>DEPARTAMENTO:</b>	<b>LA PAZ</b>
<b>MUNICIPIO:</b>	<b>BATALLAS, PUCARANI Y EL ALTO</b>
<b>INVERSIÓN TOTAL:</b>	<b>Bs. 259.169.947,90</b>
<b>POBLACIÓN BENEFICIARIA</b>	<b>+ DE 1 MILLON</b>
<b>CONEXIONES</b>	<b>183.437</b>
<b>ESTADO:</b>	<b>PARALIZADO POR CONFLICTOS SOCIALES</b>

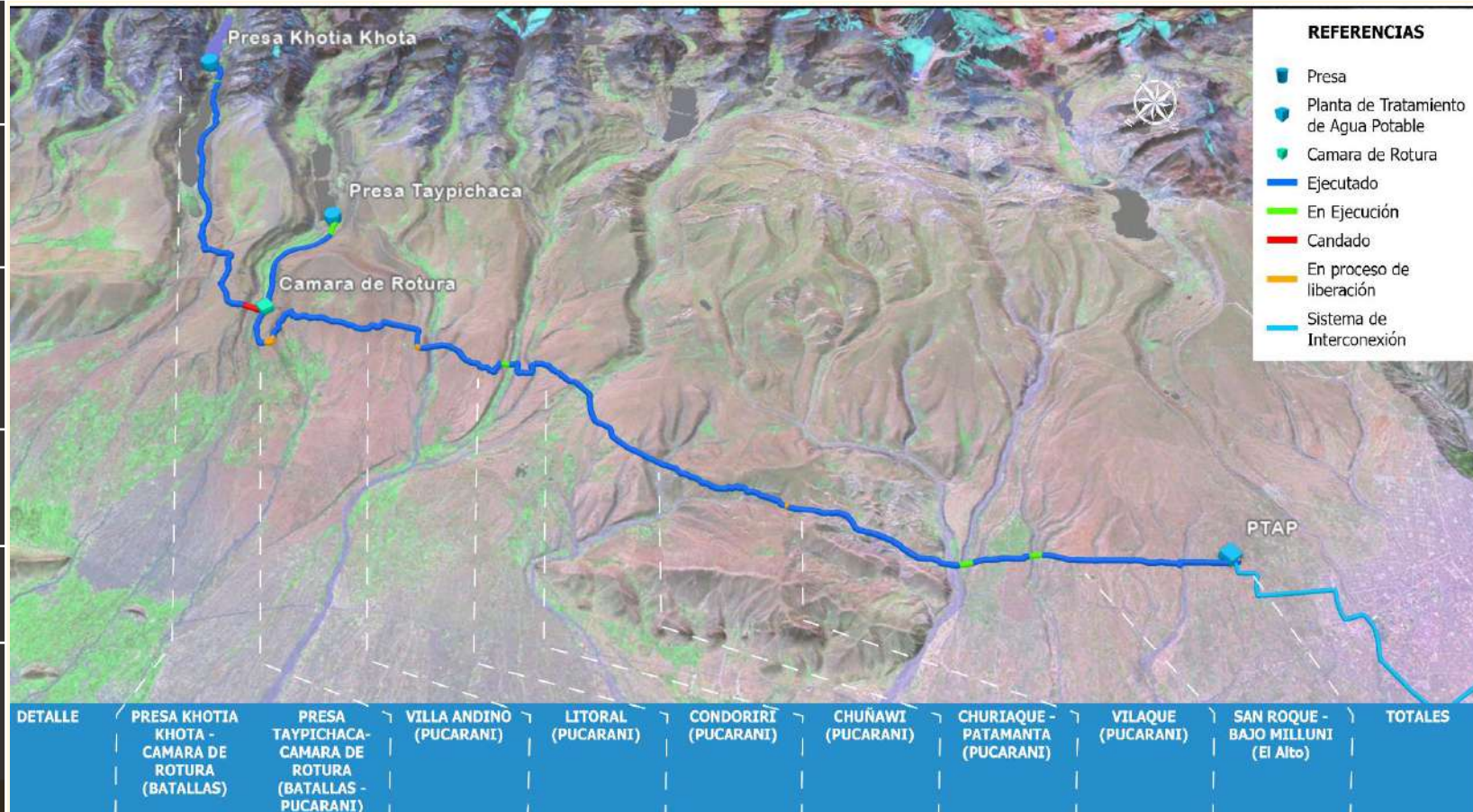



# PROGRAMA MULTIPROPOSITO DE AGUA POTABLE Y RIEGO

## CONST. PTAP Y TANQUE DE ALMACENAMIENTO MILLUNI BAJO - EL ALTO (BID MULTIPROPOSITO)

DEPARTAMENTO:	LA PAZ
MUNICIPIO:	EL ALTO
INVERSIÓN TOTAL:	<b>Bs. 105.797.499,37</b>
POBLACIÓN BENEFICIARIA	<b>+ DE 1 MILLON</b>
CONEXIONES	<b>183.437</b>
ESTADO:	EN EJECUCION



# PROGRAMA MULTIPROPOSITO DE AGUA POTABLE Y RIEGO

## CONST. INTERCONEXION SISTEMA DE AGUA POTABLE EL ALTO (BID MULTIPROPOSITO)

DEPARTAMENTO:	LA PAZ
MUNICIPIO:	EL ALTO
INVERSIÓN TOTAL:	<b>Bs. 61,780,404.26</b>
POBLACIÓN BENEFICIARIA	<b>+ DE 1 MILLON</b>
CONEXIONES	<b>183.437</b>
ESTADO:	<b>EN EJECUCION</b>

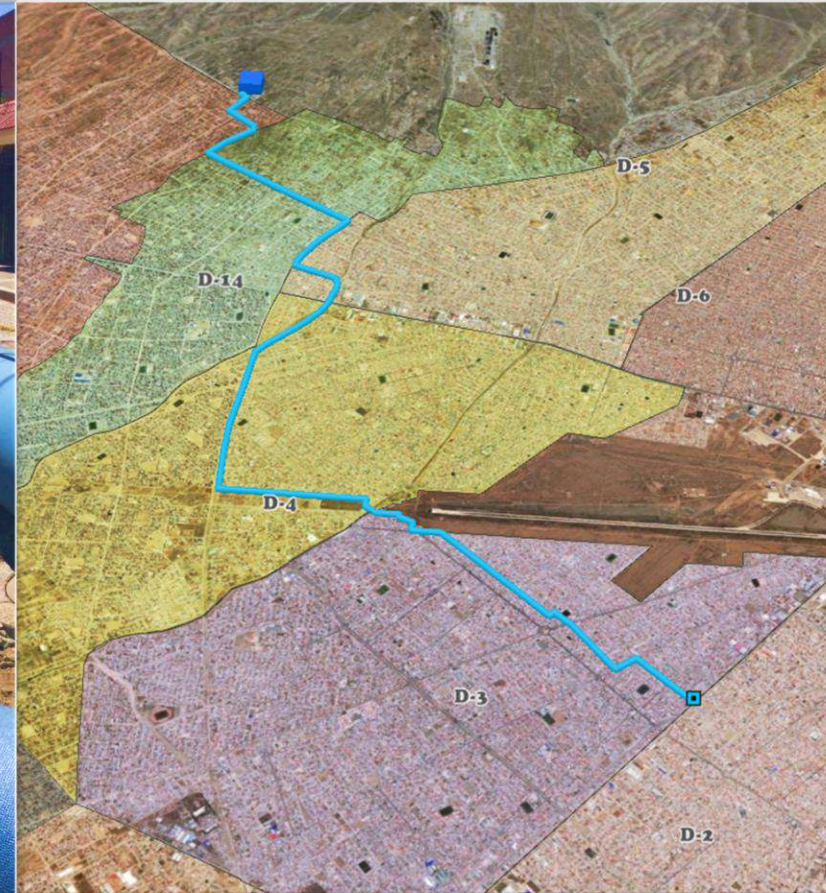

# PROGRAMA APS

## CONST. SISTEMAS DE RIEGO JACHA JAHUIRA BATALLAS (BID MULTIPROPOSITO)

DEPARTAMENTO:	LA PAZ
MUNICIPIO:	BATALLAS
INVERSIÓN TOTAL:	<b>Bs. 175.055.716,77</b>
FAMILIAS BENEFICIARIA	<b>3.412</b>
HECTAREAS BAJO RIEGO	<b>2.656</b>
ESTADO:	EN EJECUCION

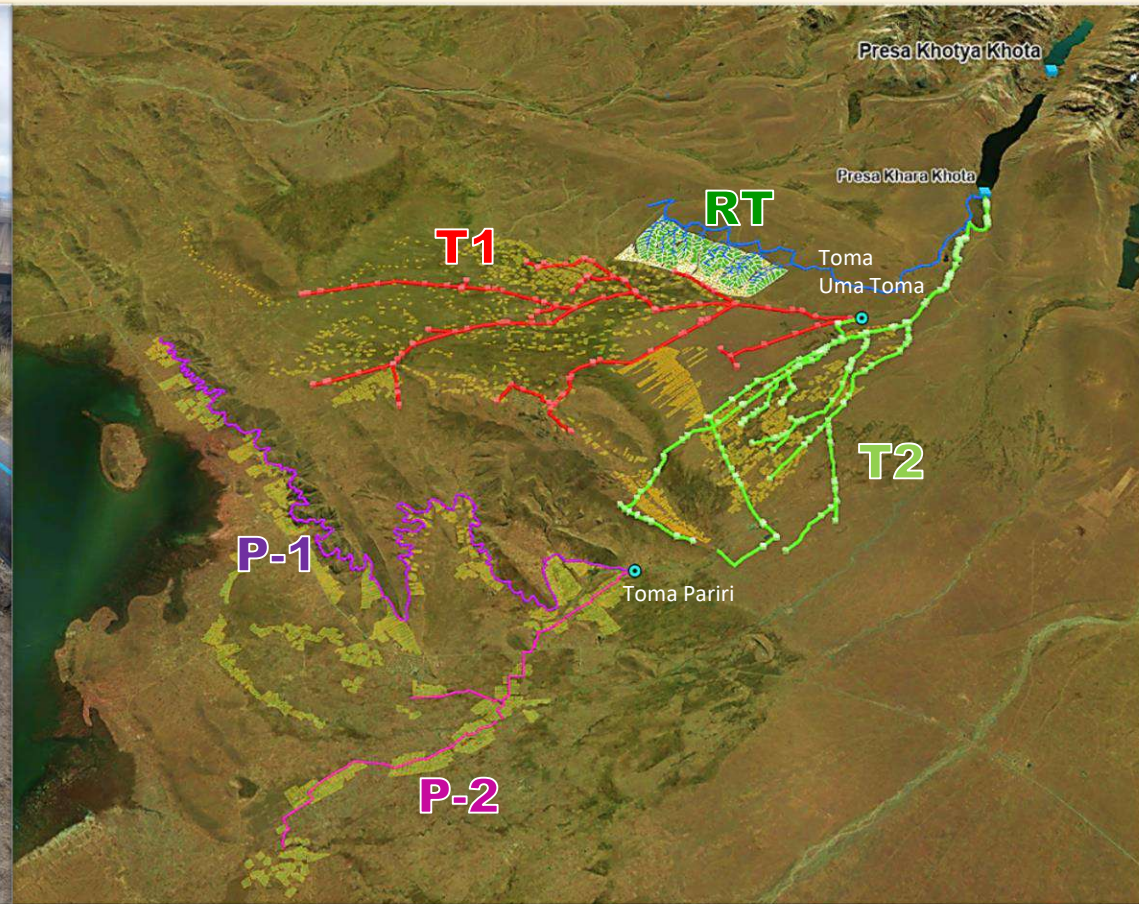

# PROGRAMA APS

## CONST. SISTEMAS DE RIEGO KULLU KACHI, PUCARANI (BID MULTIPROPOSITO)

DEPARTAMENTO:	LA PAZ
MUNICIPIO:	PUCARANI
INVERSIÓN TOTAL:	<b>Bs. 189.199.033,31</b>
FAMILIAS BENEFICIARIA	<b>3.559</b>
HECTAREAS BAJO RIEGO	<b>2.837</b>
ESTADO:	EN EJECUCION

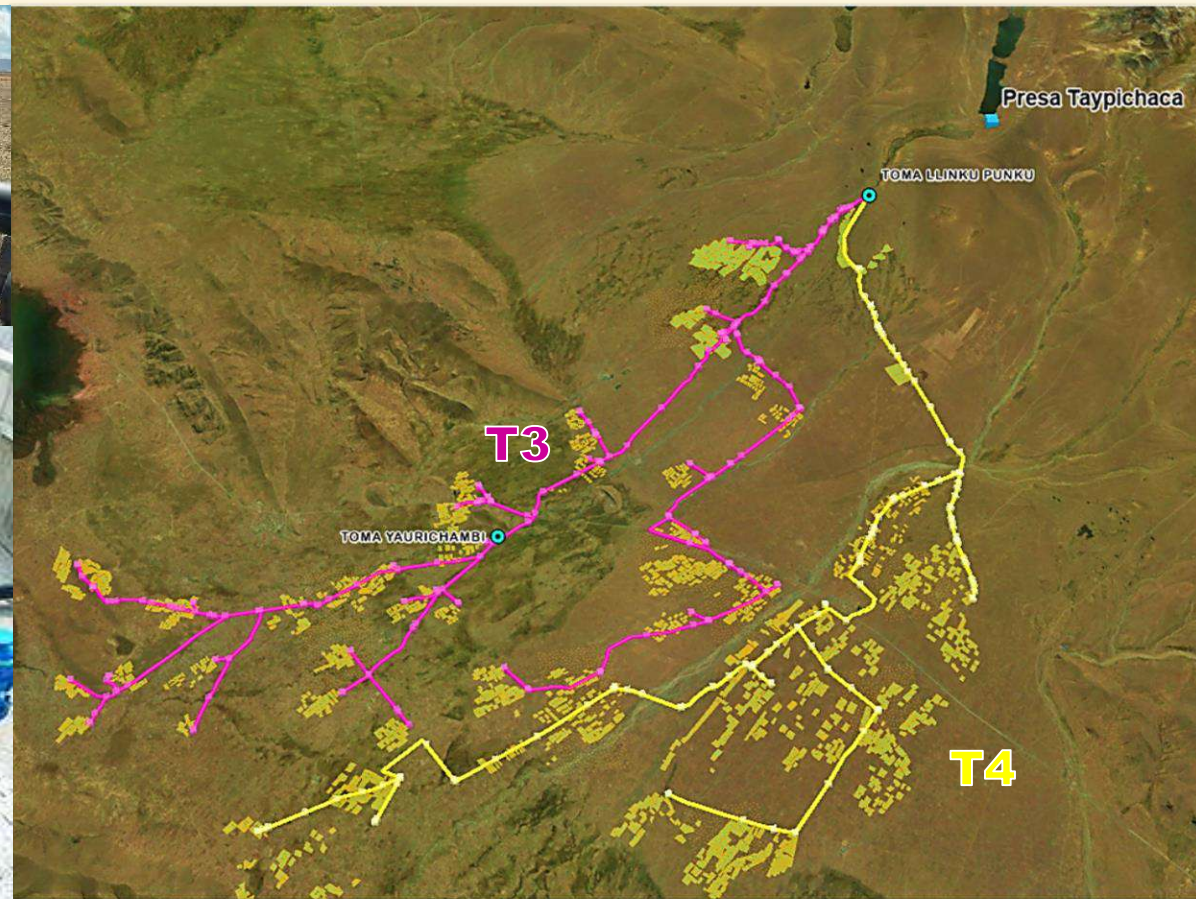

# GESTIÓN SOCIAL Y SEGUIMIENTO A CONVENIOS Y DEMANDAS

Existen cuatro convenios establecidos para atender demandas de sindicatos agrarios y centrales agrarias en los municipios de Batallas y Pucarani, vinculados al programa multipropósito, cuyo objetivo es mejorar las condiciones de vida en comunidades rurales.

**1) Convenio N°113 (15/09/2018): Con el Sindicato Agrario de Alto Peñas en Batallas para atender 3 demandas.**

**2) Convenio N°120 (21/11/2018): Con la Central Agraria Jacha Suriquiña en Batallas para gestionar 9 demandas.**

**3) Convenio N°64 (14/05/2018): Con la Central Agraria Viruyo-Palcoco en Pucarani para atender 9 demandas.**

## DEMANDAS ADICIONALES

**4) Convenios de cooperación interinstitucional: Con las comunidades de Churiaque y Vilaque en el municipio de Pucarani.**

## PROBLEMÁTICA - CANDADOS DEL PROYECTO

**Referencias**

- Presa
- Camara de Rotura
- Planta de Tratamiento de Agua Potable
- Ejecutado
- En Ejecución
- Sin Ejecución
- Candado





# DETALLE DE PROYECTOS REGISTRADOS EN EL SIGEP 2025

De acuerdo al registro y reporte del sistema del SIGEP se tiene 236 proyectos inscritos, de acuerdo al siguiente detalle:

ESTADO DE LOS PROYECTOS REGISTRADOS EN EL SIGEP 2025	
ESTADO	CANTIDAD DE PROYECTOS
PARALIZADOS	17
EN EJECUCION	33
CON ACTA DE RECEPCION DEFINITIVA	41
CON ACTA DE RECEPCION PROVISIONAL	9
CON CONTRATO FIRMADO	12
EN PROCESO DE CONTRACION	60
CON ORDEN DE PROCEDER	1
CONCLUIDO	58
NO INICIADO	5
<b>TOTAL</b>	<b>236</b>

# DETALLE DE PROYECTOS VIGENTES

Con base en el cuadro anterior, se tiene 128 proyectos con contratos vigentes, de acuerdo al siguiente detalle.

ESTADO DE LOS PROYECTOS	
ESTADO	CANTIDAD DE PROYECTOS
<b>PARALIZADOS</b>	17
<b>EN EJECUCION</b>	32
<b>CON ACTA DE RECEPCION DEFINITIVA</b>	41
<b>CON ACTA DE RECEPCION PROVISIONAL</b>	9
<b>CON CONTRATO FIRMADO</b>	12
<b>EN PROCESO DE CONTRACION</b>	7
<b>CON ORDEN DE PROCEDER</b>	1
<b>CONCLUIDO</b>	4
<b>NO INICIADO</b>	5
<b>TOTAL CON CONTRATOS VIGENTES</b>	<b>128</b>

## DETALLE DE LOS PROYECTOS PARALIZADOS

PROYECTOS PARALIZADOS	
MOTIVO	CANTIDAD DE PROYECTOS
RESOLUCIÓN DE CONTRATOS	1
SUSPENSIÓN DE OBRA DEBIDO A LA PRESENCIA DE CONDICIONES CLIMÁTICAS	5
DERECHO PROPIETARIO	3
PROCESO DE INVESTIGACION Y POSTERIOR AUDITORIA	1
RESOLUCION DE CONTRATO	1
RESPONSABILIDAD DE SERVIDORES PUBLICOS	1
FALTA DE PAGO	1
CONFLICTO SOCIAL	1
FALTA DE RECURSOS	1
MODIFICACION DE DISEÑO	1
NEGOCIACION DE AMPLIACIÓN DE CONTRATO	1
<b>TOTAL</b>	<b>17</b>

# PROYECTOS CON PROBLEMAS IDENTIFICADOS

Nº	PROYECTO	PROBLEMA IDENTIFICADO
1	CONSTRUCCIÓN SISTEMA DE AGUA POTABLE SAN ANTONIO FASE II	Falta de supervisión contratada. Existen deficiencias en la gestión del área de planificación, comprometiendo la viabilidad y oportuna implementación del proyecto.
2	MEJ. Y AMPLIACION SISTEMA DE AGUA POTABLE COMUNIDAD HUACALLAYA	Falta de supervisión contratada. Existen deficiencias en la gestión del área de planificación, comprometiendo la viabilidad y oportuna implementación del proyecto.
3	AMPL. Y MEJ. SISTEMA DE AGUA POTABLE PRINCIPAL DE MALLASA - MECAPACA FASE II	Se identificaron deficiencias significativas en retrasos injustificados, omisiones en la aplicación de cláusulas contractuales y una inadecuada defensa institucional, ya que la empresa contratista obtuvo resolución favorable, obligando a EMAGUA al cumplimiento de pagos.
4	CONST. APROVECHAMIENTO DE AGUAS SUBTERRÁNEAS PARA RIEGO 25 MAYO - CHARAGUA, SANTA CRUZ	El proyecto está concluido, pero tiene deudas pendientes con el consultor. En proceso de investigación y posterior auditoría.
5	MEJORAMIENTO Y AMPLIACIÓN SISTEMA DE ALCANTARILLADO SANITARIO Y PTAR LOCALIDAD CULPINA (CULPINA)	Se reporta un desfase crítico en el cronograma de ejecución por parte de la empresa contratista, con un avance físico acumulado del 6% frente a un consumo mayor del 50% del plazo contractual. Se encuentra para resolución del contrato por incumplimiento de obligaciones.
6	CONST. PRESA PANANTI - TARIJA	El proyecto se encuentra paralizado, por falta de áridos para la conformación del cuerpo de la presa y por falta de recursos para encarar el incremento en la fundación de un muro plástico en la zona del plinto, recursos que sobrepasan el 15%.

# PROYECTOS CON PROBLEMAS IDENTIFICADOS

N°	PROYECTO	PROBLEMA IDENTIFICADO
7	CONST. REPRESA ANGOSTURA - COCHABAMBA	Se identificó negligencia por parte de la empresa contratista y por parte del personal de seguimiento de EMAGUA. Se iniciarán los procesos correspondientes para identificar responsables.
8	CONST. REPRESA VACAS KUCHU CHI WALAKI (VACAS)	El proyecto se encuentra actualmente con suspensión total de obra por condiciones climáticas adversas y suscripción del contrato modificatorio.
9	CONST. EMBOVEDADO CANAL TAGARETE FASE I	El proyecto se encuentra paralizado debido a malas gestiones y fiscalización deficiente.
10	IMPLEM. PLANTA DE TRATAMIENTO Y FORTALECIMIENTO DE LA EMAO EN EL MUNICIPIO DE ORURO	El proyecto en Lote 2 tiene resolución de contrato y sin conciliación de saldos. Se contrato en 2 ocasiones y a su vez se rescindió los contratos, se otorgó anticipo en los 2 contratos y no se recuperó la garantía. Se procederá con investigación y auditoria correspondiente.
11	CONST. SISTEMA DE ALCANTARILLADO SANITARIO DE LAS ZONAS PERIURBANAS DE ORURO - FASE III	La primera empresa recibió anticipo, se le rescindió contrato y no se recuperó la garantía. En el Lote 8 se hizo la resolución de contrato, pero no se cuenta con planilla de conciliación de saldos. Se procederá con investigación y auditoria correspondiente.
12	CONST. REPRESA VALLE DE TIN TIN Y SISTEMA DE RIEGO PRESURIZADO MIZQUE	La empresa identificó roca no competente en la fundación del estribo derecho, lo que generó un incremento presupuestario. El Informe Especial N°1 está observado y no aprobado por falta de correcciones. Aquí se identifica una directa responsabilidad del fiscal de obra y el supervisor, quienes no realizaron las acciones necesarias para superar esta dificultad.

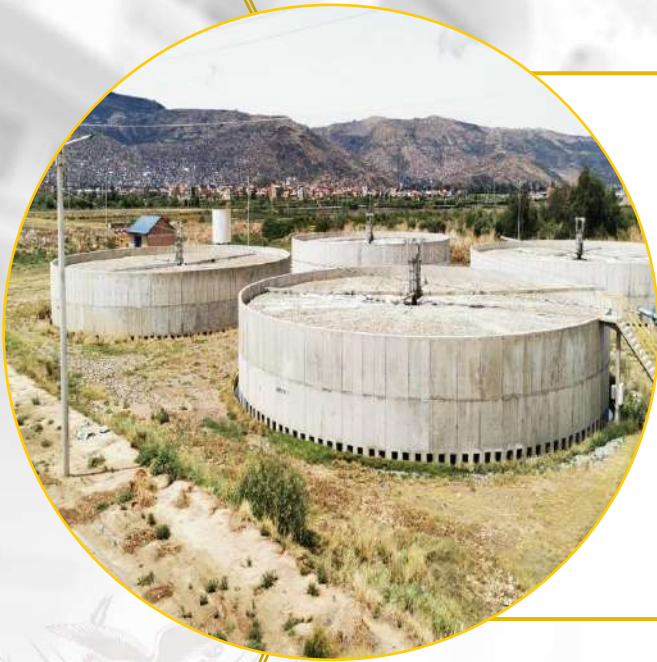

# 5. CONCLUSIONES Y ACCIONES REALIZADAS

## CONCLUSIONES

- Se evidencian deficiencias estructurales en la gestión de la anterior administración, reflejadas en la baja ejecución del Programa Anual de Contrataciones (20,04%)
- Se identificaron irregularidades en la administración contractual, tales como la falta de contratación oportuna de supervisión, omisión en la aplicación de cláusulas contractuales, ausencia de conciliación de saldos, falta de recuperación de garantías y deficiente seguimiento de los contratos.
- En algunos casos, estas deficiencias derivaron en procesos judiciales con sentencias en contra de la entidad, evidenciando un daño económico al Estado.
- Se evidenció la existencia de procesos administrativos no iniciados o sin impulso procesal, pese a contar con antecedentes suficientes, lo que denota negligencia en la atención de casos y riesgos de prescripción de responsabilidades.
- La actual administración viene asumiendo acciones orientadas a:
  - Reactivación de proyectos
  - Fortalecimiento del control institucional
  - Defensa de los intereses del Estado
  - Verificaciones in situ a nivel nacional para verificar el estado de los proyectos
  - Acercamientos con directos beneficiarios de las diferentes poblaciones rurales de todo el país.
  - Gestiones ante instancias intergubernamentales para la firma de convenios (Gobernaciones y Municipios)

## ACCIONES REALIZADAS A MARZO 2026

- Instruir a la Unidad de Auditoría Interna la realización de auditorías específicas a los proyectos observados, con el objeto de determinar responsabilidades administrativas, civiles y/o penales emergentes de las irregularidades identificadas.
- Remitir antecedentes a la Unidad de Transparencia y Lucha Contra la Corrupción, a fin de que, en el marco de sus atribuciones, realice las investigaciones correspondientes y promueva las acciones legales
- Disponer el inicio de procesos administrativos disciplinarios contra los servidores públicos y ex servidores públicos que hubieran incurrido en acciones u omisiones que derivaron en las deficiencias
- Instruir a la Gerencia Nacional Jurídica la evaluación integral de los procesos judiciales con sentencias en contra de la entidad, a fin de identificar posibles responsabilidades y adoptar acciones para la defensa del patrimonio institucional.
- Fortalecer los mecanismos de control interno, supervisión y fiscalización de proyectos, garantizando el seguimiento permanente del avance físico y financiero.
- Implementar medidas correctivas para la reactivación de proyectos paralizados y no iniciados, incluyendo la regularización de supervisiones, revisión contractual y coordinación con actores involucrados.

# GESTIONES REALIZADAS PARA FIRMA DE CONVENIOS Y CONTRATOS





**MINISTERIO DE  
DESARROLLO PRODUCTIVO,  
RURAL Y AGUA**



**GRACIAS**

